臺灣日日新報 夕刊
五月十八日
夕刊定價一部一錢
發行兼編輯人 佐々木 …
發行所 臺北市 … 臺灣日日新報社

銘酒 楓白鹿

徐州を總攻擊
包圍態勢全く成り
歷史的火蓋は迫る

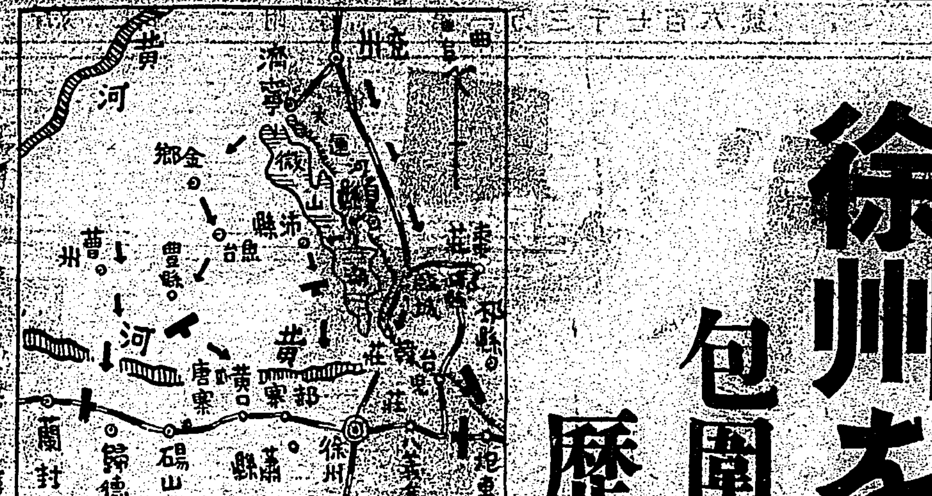

【北京十七日發同盟】大黄河、沂河、大運河等の天嶮を以て … 徐州、碭山、蘭封等敵重要地點に對する包圍陣を進めつつある … 徐州の命旦夕に迫るに至つた

蔣の作戰は畫餅
軍隊再建も絕望
徐州攻略戰の劃期的意義

【北京十七日發同盟】… 徐州攻略戰の政略的意義は次の諸點より極めて重大にして今後の戰局を劃する … 內戰作戰の失敗 …

絕望の退却を繰返す
徐州の命旦夕に迫る

【上海十七日發同盟】わが三面よりの包圍に陷つた敵は大集團の一部を捨てて西方に向け遁走を計つたが … 絕望の退却を繰返してゐる …

恐怖と潰亂の坩堝

【○○十七日發同盟】敵の巢となつた徐州城內に雪崩込み … 敵の據點は … の坩堝と化した

敵據點を猛爆

【○○十七日發同盟】十七日午前 … 飛行隊は … 猛烈な爆擊を敢行した

武漢三鎭の動搖深刻
防備の爲め軍隊急派

【上海十七日發同盟】武漢三鎭に對する我が陸空の攻擊は …

前方・徐州危ふく
後方・內訌が激化
敗殘政權の末路哀れ

【上海十八日發】漢口消息によれば國民黨敗殘政權は今は前方徐州一帶を初め各戰線に於て最後の止めを刺されんとする危急存亡の關頭に立てる際後方に於ては … 共產黨人民戰線派が …

軍隊再建の困難

壯烈な敵前渡湖
○○部隊王樓を占據

【蒙城十七日發同盟】… 部隊は … 壯烈なる敵前渡湖を … 王樓を占據した

臺灣と對岸の提携上
厦門の今後に期待
上京の小林總督車中談

小林總督は … 大阪商船の … 上京の途に就いたが車中 … 左の如く語つた

電源の開發

今後

公債の繰入

西部

東部

對岸の工作

梧棲

事業

その日その日

大黄河を越えて、皇軍は既に …

無絃琴

人事

▲內田五郎氏 … ▲岡田永太郎氏 … ▲三浦伊八郎氏 … ▲西田正二氏 … ▲山本惣治氏 … ▲中村善二氏 …

愛情の一群 (135)
村山知義 作
伊東顯 畫

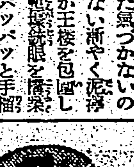

幸福な日（十）

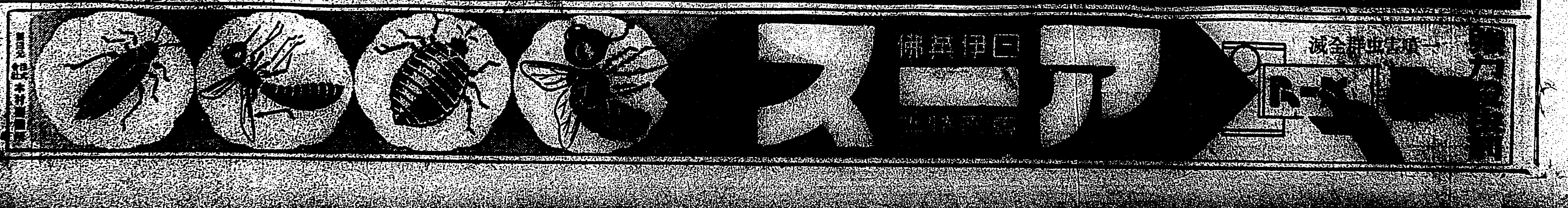

窮餘の策として 黄河堤防決潰を企つ

支那軍・戰局挽回にあせる

【上海十七日發同盟】當地外人筋に達した情報に據れば徐州戰線における皇軍破竹の勢に漸次壓縮されつゝある支那軍は窮餘の策として蘭封附近に於て黄河の堤防を決潰せしめ戰局の挽回を圖らんと策してゐると傳へられてゐる、黄河の水を何れの方面に流出せしめんとするか明かでないが六、七月の増水期をまてに黄河を決潰せしめ洪水を出現せしむれば一帯の庶民は戰禍の上に水災に見舞はれ附近數百万數民衆の困難は測り知れぬものがあり無辜の自國民にかかる災害を敢て及ぼさんとする支那軍の暴策は人道上の大問題とされてゐる

厦門で六百の籍民 漢奸の名により投獄

虐殺された者だけでも百名

【福岡十八日發本社特電】十七日佐世保鎭守府に齎らされた厦門上陸の海軍陸戰隊よりの報告に依れば同島在留本島人の漢奸の名に依つて投獄されたもの六百名に上り、リンチその他無法の虐殺を受けた者、台灣公會理事長陳蔡木一氏を初め百名に達し、斷末魔に喘ぐ支那軍の暴虐振を語つてゐる、事變前の厦門在留本邦人は内地人二百名、本島人八千名で内地人は事變と共に全部引揚げたが本島人は六百名引揚げたのみで他は殘留してゐたが、前記暴行に恐怖して全部香港に引揚げ粒々辛苦血と汗で築き上げた事業盛及び學校、病院は悉く破壞され、支那軍敗退後の當地は凄愴の狀を呈してゐる

徐州大會戰の實況 現地から中繼放送

河西アナウンサー前線へ

【北京十八日發同盟】徐州を目差して四圍を包む勇猛なるわが軍は既に大殲滅戰を展開しつゝあり徐州大會戰は蔣軍の運命を決するものとして各方面とも非常な注意を拂つてゐるが日本放送協會はこの歴史的な戰況を全國民に傳へるべく近く戰線から同方面の戰況をマイクに收めることになつた、一昨年オリムピックに「前畑頑張れ」で國民に感激を深からしめた河西アナウンサーが擔當することになつてをり各戰況や皇軍の奮戰振りを國民に知らせる筈である、この放送に就ては日午後十時から十分間で日、滿、華に中繼する、放送開始及びその期間は尚未定であるが河西アナウンサーは戰線の實相を知るため及び出來れば空からも戰況を視察して果敢な皇軍の活躍を國民に傳へたいと非常なはりきり方で前線に向つた

"抗戰の繼續は可能"

支那側が斷末魔の强がり

【上海十七日發本社特電】徐州陷落迫ると共に漢口の動搖甚しく國府諸機關の移轉、市民の避難、軍事當局の氣狂ひじみた威張振り等早くも落城の前夜を思はせる混亂狀態に陷つたと傳へられて居るが支那側軍事當局は斯かる内部動搖を隱蔽する爲め徐州大會戰の意義を故意に輕視し徐州陷落するとも戰局を變ぜずと左の如き理由を述べて早くも斷末魔の强がりを云つて居る

一、支那は長期抗戰準備あり今後十ケ月は抗戰繼續可能である

一、支那軍は各地に於て日本軍の戰鬪力を消耗しつゝある

一、日本軍は南京陷落により蔣政局の終末を希望したが支那の抗戰力は以前よりも增大した、之と同樣徐州陷落も抗戰力の喪失とはならぬ

一、日本側は徐州の獲得の反面山西省を失つて居る

一、假令徐州を失つたとしても支那側は抗日戰を繼續するものである

と勝手な理窟を並べたてて早くも徐州陷落を前提としての宣傳を開始したが外人筋では支那側が事變以來最大の損失を蒙むるであらうし日本軍は徐州と隴海線の獲得により軍事上に至大の便宜を得、國府は漢口の守備をも放棄するの已むなきに至るであらうと見て居る

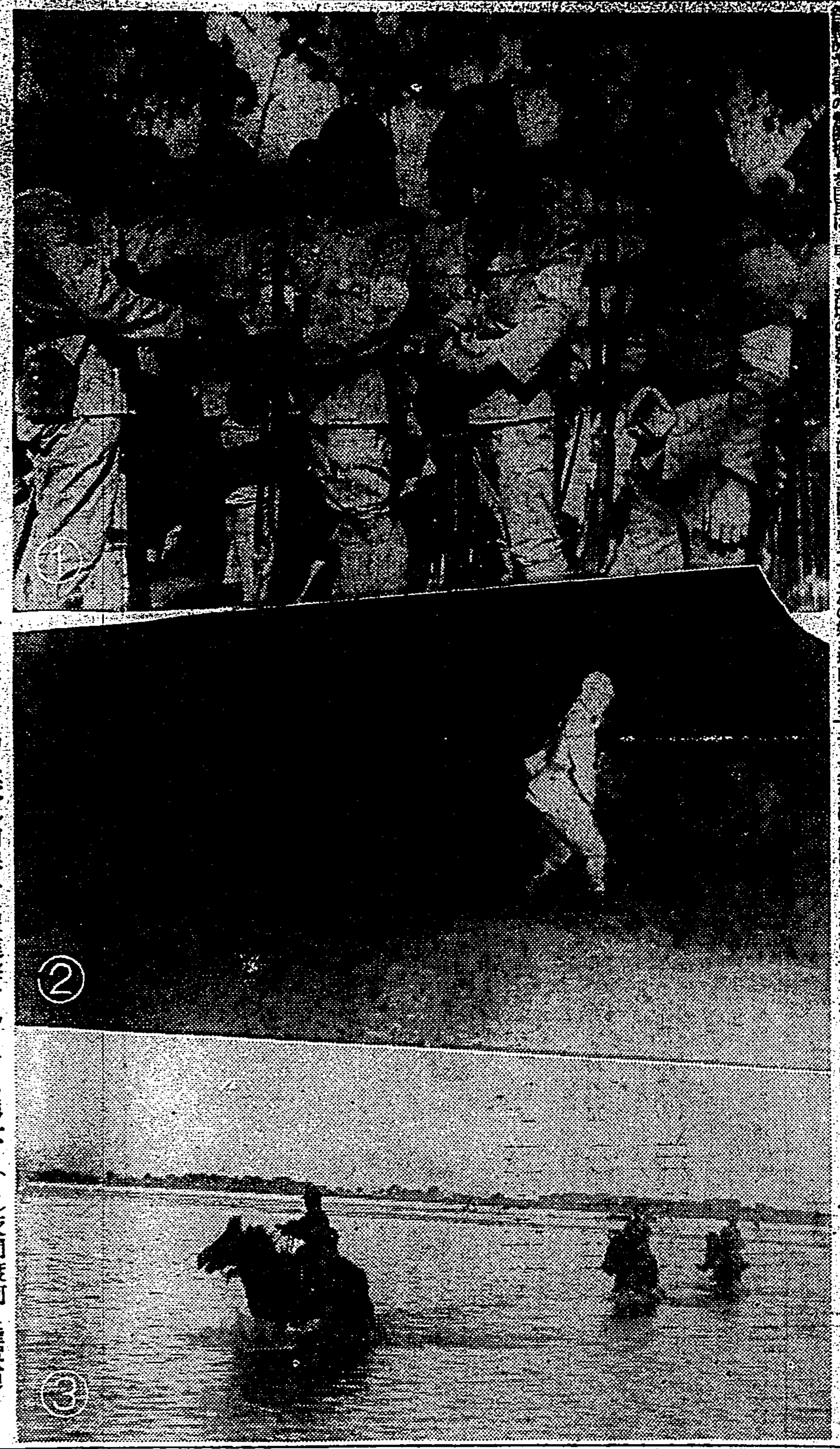

徐州を指して迫まる皇軍 (1)水盃を酌み交し前線へ勇躍進撃せんとする勇士 (2)夜間渡河に成功し直ちに進撃に移る我部隊 (3)我騎兵部隊の渡河 (陸軍省許可濟)

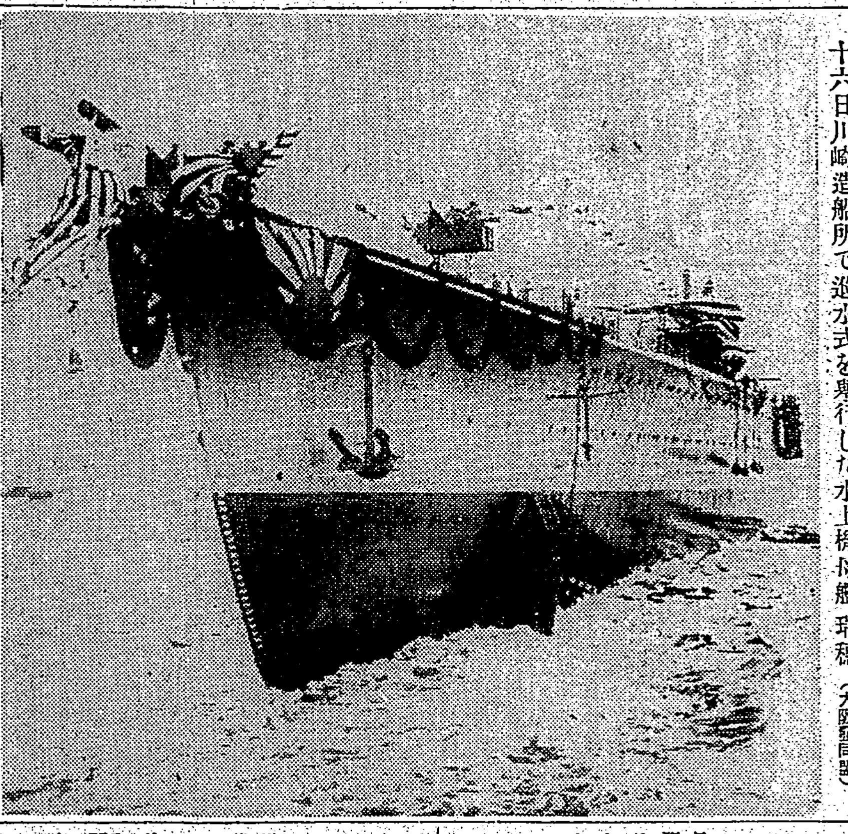

十六日川崎造船所で進水式を舉行した水上機母艦瑞穗 (大阪發同盟)

厦門の邦人權益 殆んど蹂躪さる

建物を勝手に使用

確實なる情報を綜合すれば厦門市内に於ける我が權益の損害狀況は大要左の如くで府政權下に在る支那軍及び官憲の不法暴狀振りは全く驚くの外なく建物の外觀は我が居留民引揚げ當時と大差ないが一歩内部に踏入れば支那軍や市當局が勝手に使用して掠奪破壞の限りを極めた跡歴然たるものあり、殆んど落態を存するものはない位である、即ちその主なるものを擧ければ大阪商船事務所の建物は破壞されて内部の器具はその極に運し日本警察分署の宿舍は大部分破壞されて備品は全部掠奪され三井洋行は市政府教育科に使用されたものの如くで金庫の大部が破壞されて居り旭瀛書院の教室の机や腰掛、院長の胸像等も全部持去られ宿舍の多くは倒壞し殘存のものも内部は蹂躪されて昔日の面影をとどめず又内地人の商店も玉井商店には僅少の殘留品あるが殆んど全部掠奪されて店内は狼藉荒蕪の狀態である

勇士の遺族を弔問

【基隆電話】下枝基隆要港司令官は陸軍大臣代理として十八日午後二時から戰死者入船町故木原猛、日新町故中川昇兩君の家族を訪問し弔慰金を傳達すると共に懇ろに慰問した

我が陸戰隊と判り 眞先に逃げた支那兵

香港丸が齎した厦門ニュース

【基隆電話】商船香港航路香港丸は十八日朝高雄經由基隆に入港したが同船では左の如き興味あるニュースが齎された

厦門占領に依つて同地よりの避難民四千名が英國汽船二隻で香港に到着したが香港の全新聞は厦門未だ落ちず等の出鱈目記事を掲げてゐるため避難民連中が憤慨し結束して各新聞に抗議を申込み大騒を演じた其の出鱈目記事とは厦門攻撃の日本軍は蠻隊、朝鮮兩地の寄せ集め軍で非常に弱く支那軍は一時豫定の退却をしたのである等が一例であつて事實は最初厦門の支那側もさう信じてゐた所なんと勇ましい陸戰隊とあつて軍隊の方が先に逃げ出し壯丁を指揮して防戰せんとした陳公安局長は最先に逃亡した事が判明した厦門占領後香港の空氣は再び險惡化せんとする模樣あり、事變後三ケ所に籠城し今では解散してゐる在留邦人もこの調子では又籠城生活をやり直さねばと協議してゐる由

皮尿科診療に 最新式の設備

臺北醫大附屬醫院

台北帝大醫學部教授兼同附屬醫院皮尿科醫長の高橋博士は三月下旬着任して以來本島に本格的な皮尿器科なく從つて醫學部又は同附屬醫專門部を卒業した人でも眞の皮尿器診療法を習得することが出來ず同疾患に對してはほんの片手間に診療をしてゐるのに鑑み内地一流の大學病院のそれと比肩し得る様な立派な皮尿器科を創設すべく附屬醫院に尿道鏡、膀胱鏡、專屬レントゲン等最新の診療機械を整備中であるがこれらが完備された曉にはこれ迄台灣に於ては根治不能視されてゐた淋疾を始め腎臟膀胱結核、同腫瘍、同結石等の諸病の診療に一新機軸を劃するものと見られ同科を學習する學生のためにも一般患者にも大なる福音を齎すものと期待されてゐる

臺北幼稚園双葉會の總會

臺北幼稚園兒童の母の會である双葉會では十九日午後一時半より同園講堂にて十三年度總會を開催、諸種の議題を協議の後、十年勤續の保姆に記念品を贈呈、次いで内野旭…

北海道三笠山村で 二百戸を全燒

損害は十萬圓程度

【札幌十七日發同盟】十七日午後四時三十五分頃北海道空知郡三笠山村幾春別幾春別炭坑市街地郵便局附近から發火、約二百戸を全燒し午後六時鎭火した、損害十万円

武漢地方の反蔣熱 愈よ活潑となる

重慶の放火や反戰ラヂオもこの一派か

【上海十八日發】當地某外筋が漢口より得たる情報に依れば最近武漢地方における反蔣氣勢分子によつて新民會なるもの組織せられ秘密裡に反戰反蔣を運動し來つた模樣であるが愈々募る民衆生活の苦惱と戰線に於ける蔣軍の決定的不利となれるに乘じ蔣政權打倒を目差してその行動活潑になりたるものの如く既報臨時首都重慶に於ける放火、出所不明の反戰ラヂオの如きは此一派の手に依るものであらうといはれてゐる

白衣の勇士

蓬萊丸で内地へ歸還

【基隆電話】十八日正午十一時基隆を出帆した蓬萊丸では○○及び○○兩陸軍病院入院中であつた白衣の勇士○○名が内地に歸還した、見送りとして各種團體代表が見送りをした、小林基隆、佐々木筑紫基隆長、谷本台北高女、蓬萊台北高商兩校長等の諸氏見送つた

藤田知事陸軍病院を慰問

藤田臺北州知事は十七日午後一時半眞田州衞生課長を帶同し陸軍病院を慰問した

も乘船し總乘客の少ない割りに賑やかな出港であつた

基隆明治町の小火

【基隆電話】十八日午前十一時五分基隆市明治町三の二七食料品店鬻子方炊事場より發火消防組も駈け付けたが大した事もなくて鎭火した、原因は油の…が燃え…を引いたものであるが同處は人家密集の所とて一時は大變な騷ぎであつた

健康週間を期し

徹底的に基隆港内を清掃

【基隆電話】基隆水上署では十七日よりの健康週間に際し市役所港務部等と協力提携して實施しつゝある勤勞奉仕、港内清掃の徹底を期し國際港灣として塵一つない明朗な港たらしめる事となり其の中間に當る來る二十日全關係者を總動員、運河港内港外岸壁等の大清掃を行ふがそれと共に港の出來る浚渫を一除去する事とし先づ十五日は全港附業者を招集、各目の自覺を促した、尚入船町の船溜りには現在老朽漁船約二十隻が沈沒見る者をして不快の念を起さしめてゐる狀態なので一定の期間を限つて所有者に處分方命令し期間が過ぎれば水上署に於て自由に破棄、沈沒船たらしめ又運河其他の沈沒船もこの際一齊に引揚作業に着手する事になつてゐる

我國の風習に副はぬ 洋裝婦人の室内着帽

文部省で研究に着手

【東京十八日發同盟】最近婦人の洋裝が普及すると共に滔々として普遍的に模倣されてゐる洋裝婦人の西洋風俗に就ては禮式を尊ぶ我國の風習にそぐはぬ點が多く殊に室内に於て婦女の最大美德とする和やかな和裝子の間に室内でも脫帽せず着帽の儘禮をなす不心得者が多くなり一部識者の顰蹙を買つてゐるので十七日の學務部長會議でこの婦人帽の對策に關する質疑が行はれたのに對し文部當局は洋裝婦人の禮式をも日本式に改める方針の下に作法教授調査委員會に於て研究を進めることとなつた、遠からず室内儀式の場合には婦人も脫帽するやうに禮式が統一されることとならう

新竹州下の國語家庭へ贈物

【新竹電話】先般新竹州で發表された州下八十戸の國語の家に對し台北市榮町商行主重田榮治氏はその榮譽を記念し益々國語を常用し皇民化の徹底を期す爲め大和娘人形一個宛を贈つた

下奎府町第四區會發會式

臺北市下奎府町第四區會は郭和尚氏を區長としてこのほど結成されたので二十一日(土)午後二時から日新公學校講堂に於て發會式を舉行する由

定期航空

▲内臺上便「筑波」號十八日午前六時五十分臺北出發、乘客は後藤正志、荒川正太郎、堀内利器、藤原政喜、和田正雄、小林正樹、平野トヨの諸氏 ▲島内東線下便三M機午前九時臺北發乘客は七名 ▲西線下便三M機午前八時臺北發乘客は四名

あすの天氣

臺北地方 南西の和風曇後晴
北部地方 南西の和風曇後晴
東部地方 南の和風晴後驟雨
西部地方 南西の和風晴後驟雨
南部地方 南西の和風晴後驟雨

今晩の映畫

◆新世界館 (一時上映) 1匿 2笹 3劍は鳴る(薩陀峠) 日吉丸 野名槍傳 午後…分

◆タイゲキ (一時上映) 1臺日ニュース 2浮名ざんげ 3姿なき侵入者

◆大世界館 (一時上映) 1臺日ニュース 2臺日特報 3プラチナブロンド 4男の純情

◆第二芳乃館 (夜七時半開始) 1パテーニュース 2國際の飛 3美人谷の怪 4…

◆國際館 (一時上映) 1臺日ニュース 2軍國の花 3男の十字架 4無法者の銀平

アイスクリーム 一個 宇治クリーム 五錢 西門市場前町 喜らく 配達モ致シマス 電話(四六四)

父剛儀豫而病氣療養中ノ處本朝壹時參拾分遂ニ死去致候間此段生前辱知各位ニ謹告仕候
追テ葬儀ハ明拾九日午後參時三橋町齋場ニ於テ相營可申候
昭和拾參年五月拾八日
男 石橋六郎
同 谷三夫
樽田勝剛
成部賢貞
守輔
親戚代表 友人代表

新少年 少年少女譚海
これ外痛快な讀物や愛讀家が澤山!
6月号
少年諸君大熱狂の二大附錄!
第一別册附錄・・ 右門捕物帖 佐々木味津三先生傑作!二百餘頁
第二別册附錄・・ 清水次郎長 新少年編輯部編!二百數十頁
血湧く大讀物數十篇!
◆定價六十錢(送料九錢)
東京日本橋本町 博文館 振替東京二四〇番
▲朝蜘蛛源七捕物帖
▲二人高山彦九郎
▲新大關前田山物語
▲雷電和尚漫遊記
◎滿蒙三彪傑(傳奇劍戟) ◎霧の奇傑(冒險探偵) ◎五月晴九郎一代(仁俠無双) ◎武藏の紅雀(探偵小說) ◎牛ケ淵の怪火(謎の仇討) ◎荒熊三郎(劍俠熱血) ◎血桜兄弟(正義仁俠) ◎哀しき月見ぐさ(社會悲劇) ◎餓狼月(正義純情)
◆一萬名當選大懸賞
◆定價三十錢(送料二錢)

優良廉價 オパール石鹼
風味の良い 平戸の摺味噌
基隆名物 平戸のかまぼこ
内地みやげに 平戸の木香漬

臺日案内
料金 五行 二圓 ...
内地土産 タンカンと木瓜 臺北本町二 矢野商店
蓄音器 洋樂レコード 臺北宇治町
寫眞 8ミリ 小型映畫時代來る コダック
カメラと材料 フタバ寫眞機部 臺北市榮町
時計眼鏡 メガネ專門 日光堂 臺北市表町
料理屋 生そば 辨金京町店 壽司
和洋料理 仕出し 賀茂川 榮町公會堂前
金融 電話 電話商品券 賣買 電話土地建物 賣買
小口金融 月掛・日掛
藥種商 喘息にワンカ
雜件

健康之家
凡ゆる難病者が 漢方應用で 救はれる からだのつよるま
パンフレット御希望の方に郵送す
本部 福岡市六月田町 健康之家
特約見本送呈 一年度カレンダー

ホシマラリヤ丸
ホシ錠衣マラリア丸はキニーネ丸であります、キニーネはマラリア病の特效藥であります、ホシ錠衣マラリア丸は悉く血液中のマラリア原蟲を撲滅し繁殖を抑制するばかりでなくマラリア病に伴ふ脾腫を縮少しマラリア病を永久に治癒せしむる特效藥であります。
マラリア流行地に其發病に本品を一日一回五粒宛服用して居れば罹病の虞れがありません。
主治 マラリア熱、間歇熱(瘧)
效能 解熱
東京西大崎 星製藥株式會社
臺北大和町 星製藥株式會社 臺灣出張所

皇國の母
コロムビアレコード
唄 音丸
涙! しかしそれは悲しみの涙ではありません 殉國のうれし涙の歌です

專賣特許 強力殺虫液 フマキラー

フマキラーの一吹きは萬金に勝る!
蠅・蚊・南京虫・油虫 虱・蚤・ハムシ・ダニ・ウジ 等害虫一切完全殺滅
効力保證
(にせものに御注意)
發賣元 紀州・大阪 株式會社 兒玉兄弟商會
專賣特許 菊印 蚊とり線香

胃腸病 胃擴張 胃潰瘍 …に 食養

家庭と婦人

思春期の子女の導き方
愛と知が必須條件
アメリカの母親のこの聰明さ（上）

思春期の子女を教育するのはなかなか難しいもので、母親が一寸した教育上の誤りからとんだ悲劇が生れる場合がよくあります。

子供を育てるのに、母親の愛情が絶對的に必要な事は申す迄もありませんが、しかし愛情だけでは子供を完全に教導することが出來ません。愛と知、これが並び行はれなければならないのです。即ち愛情と聰明さが母親が子供を導くに最も必要な武器です。日本の母親は子供に對する愛情に於て、世界のいづれの國の母親よりも優れたものをもつてゐるといはれますが、遺憾ながら、聰明さが足りない缺點があります。その爲に、年頃の娘を導くことが出來ずによく失敗をするのです。それでは、どういふ聰明さをもつたらよいかといふことになりますが、次に掲げるアメリカの母親が如何に苦心して子女を導いたかの愛の報告書は大いに參考となるかと存じます。勿論これが日本の子供に、又どんな場合にも必ず成功するとは申されませんが、これだけの愛と知をもつて子供にのぞめば大抵の問題は解決できるのではないでせうか

小言はメモに書いて渡す

娘自身の明示から、私は明け暮れ小言を云ふ悩みから救はれることが出來ました。小言を云ふ大人も聞かし、云はれる方も相當を傷つけられるものです。

娘は十四ですが、忘れつぽくて不注意で上着も帽子も、どこへでも放つておき、出る時になつて大騷ぎをいたします。これが私の小言の絶えない原因ですが、ある日娘は小言の代りに紙片に書いて渡して下さいと云ふのです。これは聰明な實験だと思はれましたので、これに同意し、何時もポケツトへ入れておき、その紙片を書きとめておき、夜になつてから、その紙片を娘の机にのせて置くやうにしました。口でいへば反抗する娘も、書いたメモには少しも氣を惡くせず、その效果は全く驚くばかりでありました。

十七の結婚ばなし

私自身十七の時にエロープした經驗を持ちながら、娘がそれと同じ十七の年に、結婚の話をもち出した時は、私は立つてゐられない氣持でした。

相手は十九の青年で、大學へ入る前でしたから私は結婚ということに就て娘に話したのですが、私の娘は再に自信を含めて「あの方は私をとても愛してゐます。大學へゆくのは止めて、仕事を探すでせう」と云ふ。私は議論することの效果のないのを知つてゐましたので、その夜青年がきた時（私の娘は二階で化粧中でしたが）結婚に反對はしないが一年待つやうにと宣言したのです。青年は四年といはれなかつたのを感謝いたくらゐですが、結果は私の豫想した通りで、彼が大學へ入つて一年たつたころは、もうどちらも興味を持たなくなつてゐました。

祕密のない娘

手紙や日記を書き出す年頃になるとどこへ行くとか、誰とゆくか、そして何しに行くかと云ふことを、兩親に公然と話さなくなるものです。

それだのに、私のでは私のことを全部知つてゐます。それといふのは、私はお友達を全部うちへ連れてくる。男の子でも、女の子でも。それはうちの雰圍氣が明るくて愉しいからです。それにもう一つ、私のお母さまがいつも美しく、きちんとしてゐて、若々しく見えるから。お母さまはお友達に紹介するのが私の誇りですもの。お母さまはまた、お友達の前で云ふこと、云つていけないことをよく知つてゐらしやるし、話を打ち切つて座を外す潮時も知つてゐらつしやる。だから男の子が來ても女の子が來た時でも、お母さまはちつとも私達の邪魔になりません。（ある乙女の手記）

鯨尺と米尺との換算法

メートル法が一般化されて來たとおもつたら今度はまた鯨尺も併用といふ声も高く、このところ、とかく物の長さの計り方に面倒がある

×

ここに鯨尺とメートル尺との換算法であるが、これは換算がぴつたり行かないから、端數は四捨五入しなければならない

×

換算法

一メートルは鯨尺の二尺六寸四分に當る、そこでメートルを鯨に直すには―メートルの長さに二六四を掛ければよろしい

×

鯨尺の長さをメートルに直すには一即ち其逆になるのであるから鯨の寸法を、二六四で割ればよろしい

整形外科

醜いニキビのアトは

ニキビの跡は醜くのこるものでこれは無理に脂をとつた時はひどい樣です。ポツポツ孔が出來、それが十箇も二十箇もかさなり合つて小さな針の樣な形になる事があります。そんな場合色々手當をしてもなかなか治りません。最近の整形外科では、これを綺麗に治す爲に皺取手術と同じ樣な手術をして表皮を兩ピンの処でグツと引張つて整形の生え際の処で綺麗にアトの殘らない樣に縫合するさうです、さうしますと皮膚がピンとのびてニキビの孔も平らかに小さくなつて目立たない樣になりますから、特にひどい人は大學附屬病院を訪れてこの方法でお選びなさい。

御存知ですか
水筒の口栓

遠足の季節……殊に子供さんのある御家庭では、御用心を

◇水筒をしまふ時にうつかりキルクをはめたままにして置きますと、次に水を入れた時、臭くて飲めなくなります

◇口のキルクの栓は必ずはづして、埃をかぶらないやうに紙の袋に入れて置けば栓を失ふ氣づかひもありません

◇これからハイキングなどに水筒を使ふことが多くなりますから特に御注意下さい

必ず受けよ

臺北市内 腸チフス豫防注射（自午後一時至午後四時）

第一回注射月日	第二回注射月日	施行場所
五月十九日	五月廿六日	本町四丁目消防組詰所、東門町曹洞宗別院、旭町學校組合事務所、[illegible]、兒玉町南門藥局、榮町町順泰商行、新起町三ノ四陳成[illegible]方、永樂町四丁目派出所、永樂町二丁目大有商行、御成町五ノ六八杜局[illegible]方、建成町小高醫士所
五月廿日	五月廿七日	文武町二丁目（東門町）保護會館、甲[illegible]（[illegible]）[illegible]、[illegible]、[illegible]、永樂町[illegible]、建成町[illegible]

ぜんそく
百日セキの方へ

無料でお知らせ

私は永年ガンコな喘息で死ぬ程苦しみましてあらゆる藥を試みましたが皆なんの效もなく十餘年來諦めた醫者も病のため諦めなければならない樣な不幸な身の上となりましたがフトした事から此度或る先生に天保年間の傳へで有名な高野長英先生の遺方になる妙藥を教はり早速服藥致しました所息切も止まりタンも樂になりサシモの難症も不思議に僅の間に全快致しました餘りキク藥なので同病の知人や子供の百日咳にも試めして見ました處皆同樣全快しお禮の言葉を澤山頂いて居ります。セキの病氣でお苦しみの方はスグ書面でお申込下さい私の全快した妙藥を無料でお知らせ致します。

廣島縣安佐郡龜山村 森本作市

漫画連載 若様センチヤン（83） 川原久仁於

ツノ、テツノ、ボウノ シタカラ、センスキカンガ、ミルミルウチニ、モリモリ、ウキアガツテキテ、ナカカラデテキタ、ニツポンノ、スキヘイサンガ、チビクンヲ、ミツケテ、ヒキアゲテ、クレタ。

スキヘイサンハ、バケツニ、ハイツタママノ、チビクンヲ、ジヤウクワンノ、トコロヘ、モツテユクト、ジヤウクワンハ、チビヲ、カアイガツタアトデ、バケツノ、ナカニアツタ、チヅヲ、ミツケタ。

十二年貯藏 サントリーウヰスキー

旨いは當然！

サントリーの釀造場は摂津山崎の山中にある。ここに湧く清冽な溪水はウヰスキー用水として理想的なもので、日本酒で謂へば灘の宮水に當る。サントリーはこの水と倚これまたウヰスキー原料として最良といはれるゴールデンメロン種大麥（内地産）とを用ひて本格釀法によつて釀造した。しかも釀造後同じ山崎、山中の靜かな酒庫に實に十二年の永きに亙つて貯藏し、香味を彌が上にも圓熟せしめたのが本品である。その旨さは優に舶來を凌いでゐる。

ポアール パセリ タレ

運動用品一式

臺日運動用品部 電話二四八三・三九一六番

●むつかしい交渉は先づノーシンをのんでから●

全勝

すひ物 〇
みそ汁 〇　むし物 〇
すの物 〇　なます 〇
さしみ 〇　あげ物 〇
あへ物 〇　つけ物 〇
うどん 〇　すし 〇
茶わんむし 〇　なべ料理 〇

味の横綱

味の素

（全鈴商號）

味の素本舗 株式會社 鈴木商店

5—A

美の針路を

タンゴと決めて……

これでアナタのお顔は今日から驚く程魅力の健康美が溢れます！

タンゴドーラン

舞踊家 文井幸子嬢

近代の魅力は美しき…

TANGODOHRAN
お肌の色に應じ一層美しくなる七色
一般の御婦人には…肌色
色白いお方には…白色
色蒼いお方には…淡紅色
色黑いお方には…早熟色
色蒼白いお方には…爽健色
色の赤いお方には…新鮮色
尖端的な美容には…明朗色
定價各色一個六〇錢
海外郵送料加算

タンゴドーランは……
いちぐ●クリームとか
●化粧水とか●白粉とか
三つも手間のいらないのが特長です！

1クリームとしての高度の栄養も
2化粧水としての的確な整肌作用も
3白粉として美麗魅力の美粧効果も

皆一品に綜合された獨特の三重美作用で
どんな化粧馴れぬ方でも一つけてパツト美しくなる――この比類なき効果をお試し下さい！

●從來の粉白粉のやうに飛散しない新工夫に依つてお召物を汚しません
から日常は勿論・旅行・ハンドバツグ化粧に至つて重寶！

固形タンゴドーラン

七色あり ピユーアパフ付 四〇セン 七〇セン

徐州を指して迫まる皇軍

（1）水盃を酌み交し前線へ勇躍進撃せんとする勇士（2）夜間渡河に成功し直ちに進撃に移る我部隊（3）我騎兵部隊の渡河

（陸軍省許可済）

[illegible]及び〇〇兩陸軍病院入院中であつた白衣の勇士〇〇名が内地に歸還[illegible]

[illegible]佐々木高雄課長、谷本台北高商校長等の諸氏[illegible]

[illegible]守部賢輔[illegible]

◆定價三十錢（送料二錢）

江戸桃花陣 (28)

海音寺潮五郎作　富永謙太郎畫

火の女（十）

兄妹は引きわけられたまゝ、尚もにらみ合つてゐた。

「生意氣なことをぬかしやがつて、誰のおかげでその口が利けるやうになつたんだ。ちつたア恩といふことを知りやがれ」

と兄が言へば、

「恩？　恩なんざありアしない。うらみがあるくらゐなものだよ」

と妹もやりかへす。

「ぬかしたな！」

とまた兄はをどりかからうとする。

「いいかげんにおよし！」

女はそれをとめて置いて、お澄をたしなめた。

「お前さんもお默り、何だね、その口の利き方は。考へてごらんよ、お前さんはそんなお大層な口の利ける身かどうか。お前さんは捨子だつたんだよ。吉原田圃の畦際に捨てられて泣いてゐたのを、うちの人が拾つて來てそれまでに育て上げたんだよ。もし、うちの人が拾ひ上げなんだら、お前さんは野良犬の餌食になつてしまふところだつたんだ、五匹も六匹も大きな犬が側をうろついてゐたつて言ふんだよ。その恩を忘れてないならそんなこたア、口がさけたつて言へつこないはずぢやないかね」

お澄はその火のやうな激しい眼をかがやかして、女の顔をにらんでゐたが、くやしげに、唇をゆがめると、

「捨子だからどうだかわかるもんか」

「何だつて！」

女の白い顔がひきしまつた。それと同時に、お澄は袂を顔にあてて、わつと泣きながら走り出してゐた。

大門に町をさして來る田圃の向ふには、吉原の廓が明るい灯影をほーと空にひろげてゐた。その灯影をめざして、お澄は無二無二走つた。

高い板塀をめぐらした廓の外に、澤山の小屋が並んでゐる。大部分は[illegible]小屋住居だが、中には普通の民家と變らないこしらへのもあつた。

お澄は夕闇の中をまつしぐらに走り抜けて、裏に近い一軒の家に駈けこんだ。

土間につづいた上り框に切つた圍爐裏に粗朶を折りくべながら、[illegible]を着た一人の老人が坐つてゐた。血色のよい顔色が焔に照り映えて[illegible]と言つた感じの如何にも嚴めしい老人である。

「おお、戻つたか、遅かつたのう」

老人は聲をかけて、にこやかな笑みを向けたが、お澄は返事もしないで荒々しく履物を脱いで上に上つて、三味線を膝にかけた。

「飯が出來てゐる。御馳走をして置いたぞ。さ、來て食べや」

老人はまた声をかける。が、お澄はこちらを見向きもしない。膝にかけた三味線の下に、壁の方を向いたまゝ、しよんぼりとうなだれてゐるのだ。

老人は溜息をついた。

「また喧嘩して來たのか。困つたものだのう」

お澄の肩がふるへて、啜り泣きの声が聞えて來た。

家庭園藝　素人方のために　朝顔の種子のまき方

★…八十八夜が過ぎたので、まづ、霜のひどく降りるやうな心配もなくなりました。夏をたのしむ朝顔の種子は今が蒔き時です。

★…素人が朝顔をたのしむのは本場が展覧會に出品したりするのと違つて、ただあつさり夏の風物詩——「朝顔」の花をたのしむのですから、さう面倒なことは要りません。簡單にいへば、朝顔の鉢に種子を放つておいても、どうやら芽を出しますが、これでは後の始末にも困ります。

★…深く種が蒔かつたりすると、根が地中に入らないためにヒヨロヒヨロ曲つて生え、その癖わけは風に倒され、鉢に植てもヒヨロ長で恰好がよくありません。そこで、素人方のために朝顔の種子のまき方のコツをお話しいたしませう。

★…鉢は素燒のものが水はけがよく、底の水はけの穴には目板のふさぎをすると水が溜つて種子が腐ります。朝顔の種子には水はけが肝腎です。土は粘土質のものはやはり水はけが惡くていけませんが、普通の土でも四分ほどの砂を混ぜ、ふくらんだ方を上にしてあてがふのがよろしい。

★…そこで朝顔の種子の臍のひろい部分（ここから新芽が出るので）——つまり、横から見ると▽型になつてゐる平たい部分を上にし、三角形の底部を下にして土の上におき、人さし指で三分位の深さまで押し入れます。大體一寸五分位の間隔をおいて適當にかぶして蒔きます。一鉢に一粒であるが、朝顔はやがて植替へといふことをしなければなりませんから。

★…かうして一つ一つ蒔いたあとには、穴があいてゐますから、その中に土を入れて埋め、前に使つた古新聞のやうなもので、土ならしをしますと、平になります。それに如露で靜かに水をやります。朝夕二度、ひどく乾くやうならば晝を加へて三度如露で水をやつてゐますと、近頃の陽氣ならば五日もすればポックリ土を割つて新芽を出して來ます。

★…この時、新芽の双葉は種子の皮を被つて現はれますが、これは自然に脱落するまで放つておきます。氣の短かい人は無理をして早く双葉を出させようとしますが、これは抵抗力がまだ弱いので外氣に觸る危なしにしてしまひます。

★…双葉も出て、茎もピンとした時、そして双葉の間から芽を出しさうになつたところで發育のいいものを、垣根の縁や、別の鉢に移植します。

★…植ゑる時の土は種子のまき方の時の土と同じ調子でいいのですが、植ゑたあとでは、一三日直接天日に當てないやうに、縁側におくとか、庭や垣根の縁に植ゑたものには被ひをかけておきます。この植替への方法をしないとよく育ちません。これは不思議です。植替へはなるべく曇り日の夕方がいいでせう。そして一日一日と成長して蔓を延ばして行くおもしろ味——たしかに夏の風物詩であります。ただ朝顔の蔓は左巻ですから、そのつもりで巻つけて行くこと。朝夕は活氣づいてゐるので蔓を巻くと折れますから、日中巻きつけるのに限ります。

カナ文字ニュース

△徐州ヲ目ザシテ南ト北カラ我軍ハモウゲキシテキマスガ ワガ北上軍ノ一部ハ十七日午前十時 徐州ノ西ヤク二里ノ八里舖フキンニタツシ 前方ノ敵ヲコウゲキシテキマス

△ワガ軍ハ徐州ノ西方高地ノ覇王山ヲセンリヨウシテ 十七日午後三時カラ一セイニ徐州砲ゲキヲハジメマシタ 砲ダンハ西側ノ城壁ニメイチユウシテキマス

全島有段者十八人拔碁戰中（六勝者決戰譜五）

本社主催

先相先　先番　二段　森一石

（二目半コミ出し）

三段　稻澤克忠

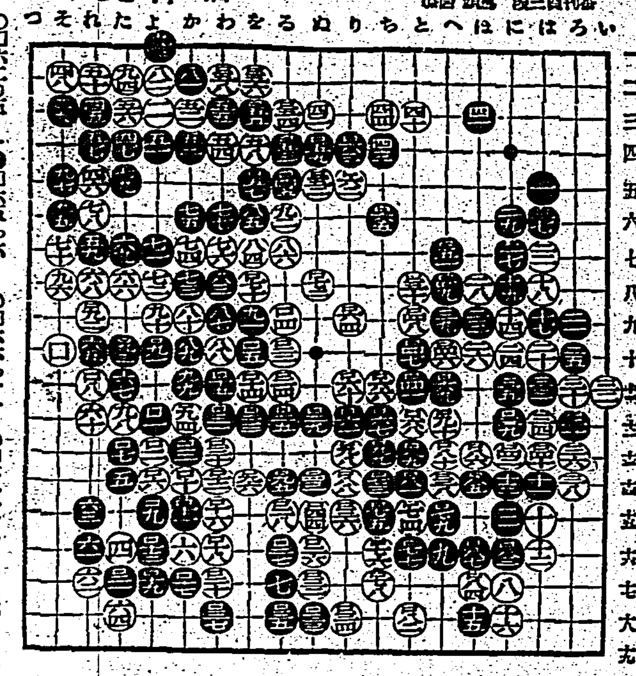

解説　稻澤克忠

黒百六十五は打ち過ぎと思ふ。百六十九に打つて白の五子を取りおく方が安全と思ふ。白百七十六が緩着です。一つゆるめて百七十と行びておけば細碁乍ら白に勝ちは十分あつたと思ふ。妙な錯覺から譜の如く押へた爲め亘大なる結果を招來しました。黒百七十九がをかしい。百九十と打つて活きを求めるが宜しい。譜の如くなつた爲めに此の黒の大石に眼形がない。百九十一となつて劫に依つて活きを求める形になつては面白くない。然し劫材が黒にないのは黒の爲めせめても幸であつた

週の映畫

藤十郎の戀　十九日から大世界館

菊池寛の原作を三村伸太郎が脚色して山本嘉次郎が演出したものである。元祿の中ば頃、京の街は都萬太夫座と山下半左衛門座の兩座の顔見世狂言の噂で持ち切つてゐた。都萬太夫座では當時、濡事の名人として有名な坂田藤十郎（林長次郎改め長谷川一夫）が得意とする心中天網島の紙治によつて觀客を呼んでゐた。山下半左衛門座は江戸から遙々上つた中村七三郎が傾城買を演じてゐた。京の人達にはこの江戸の藝風はうけなかつたが藤十郎はこれこそ本物の藝だと感心し自分の藝の行づまりに心を痛めてゐた。七三郎は自分の當り狂言傾城淺間嶽を二月朔日に上演したが非常な人氣が出た。これに對抗して萬太夫座は藤十郎の得意もの「夕霧名殘の正月」を出すことになつた。藤十郎は反對したが座元の言ふ通りにならざるを得ず「夕霧」にきまつてしまつた。遂に結果は藤十郎の負けとなつた。藤十郎は近松門左衛門（瀧澤修）に新狂言を書くため脚本の新案を依頼した。出來上つたものはおさん茂兵衛の密通事件を取扱つた大經師昔暦であつた。藤十郎はどうしても工夫がつかない。初日をひかへた前夜藤十郎は芝居茶屋の宗清で女將お梶（入江たか子）に出會つた。昔話しのうちにお梶は藤十郎こそ彼女にとつて初戀の人であることを打明けた、何故か藤十郎は急に蒼ざめた顔になつて逃げる様にその場を外した。藤十郎は工夫がついた、と言つて夜中に新狂言の稽古を始めた。そして物凄い評判の中に「大經師昔暦」の初日の幕が開いた。今度の新作はさる茶屋の女房がモデルだといふ噂がたつてゐた。お梶は永年秘めた初戀をふみにじられて萬太夫座の樂屋で自害した。

母よく知る　十九日からタイゲキ

松竹大船作品

演出は[illegible]、撮影は[illegible]である。[illegible]

幼年倶樂部　六月號

[illegible]

慰問袋にデナム水

[illegible]

メガホン

[illegible]

商況（十八日）

臺灣正米市場前場　臺米公定相場　基隆在庫米　高雄在庫米　大阪期米前場　東京期米前場　神戸期米前場　東京銘柄前場　東京國債實物前場　東京銀行實株　東京短期前場　東京短期取組喰合　東京短期兩建控除　東京長期前場　東京長期總取組　大阪短期前場　大阪長期前場　大阪砂糖清算前場　大阪砂糖現物　大阪棉花前場　大阪人絹前場　大阪棉絲前場　橫濱生絲前場　神戸豆粕前場　神戸對外爲替前場

[illegible]

博士創製の毛生え藥　毛は生える　フミナイン　發賣元　東京藥院

りん病　ばい毒　有田ドラッグ

疲勞防止恢復藥　マルピー印　オフナール　大日本製藥株式會社

整髪が丹頂なればこそ　仕事まで無駄が省けて一瀉千里！　丹頂チック　パリー製に優る國產最高基準品

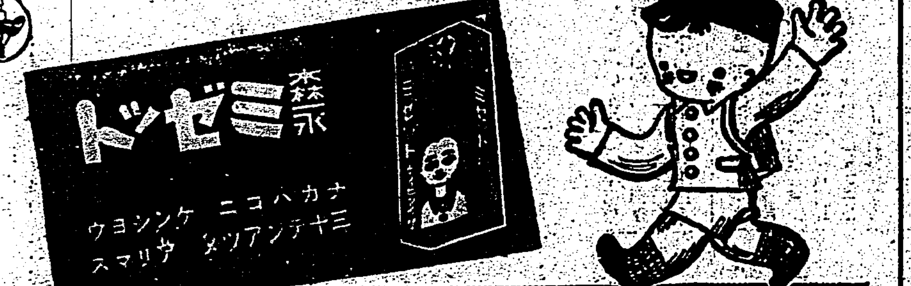

レシチンの話

森永ミゼットノ中ニタクサンハイツテヰルレシチンハ人ガ物ヲ考ヘル時オテツダヒスル森永ミゼットヲタベルト頭ガヨクナルノハコノレシチンノ働キデアル

森永製菓株式會社

キエカトール　家庭用芳香強力殺虫薬　家畜專用エキカトールあり

蠅、蚊、南京虫、ウンカ、家ダニ等を根絶して惡疫を防止し室内を淨化して衛生を守れ！

頭痛にはやつぱりノーシンが一番だ

武田發賣品　神經衰弱　睡眠不良・就眠困難　神經亢奮・不安焦燥　カルモチン

カルモチンは病的に亢奮せる中樞神經を鎭靜し神經衰弱に伴ふ諸種の不快症狀を去る。而も麻醉作用によるもの如き危險性なく作用緩和にして胃障害を來さず、覺醒後心身の爽快を感ずる特長を有す。

ちんそう病には　佐藤ライトの西瓜糖

百日咳・喘息に　天然ビタミン劑　テオスジン

臺灣日日新報
本日夕刊共十二頁

社説 上海と經濟復興の急務 徐州の陷落は之を促進せん

一

上海を中心とする中支各都市における經濟の復興は、同地方農村の繁榮と相俟つて、皇軍占據地帶における支那民衆の復興の上にも、はた又その宣撫にも、極めて重要なる事であるが、特にその中樞をなす大上海の經濟復興こそ、ひとり中支のみならず、南北に亘る全皇軍占據地域の經濟動脈復活の上に、大なる意義を有するものである。然かもそれは、新支那の政治建設の上にも、極めて重要なる波及を伴ふもの であることは、敢て論を俟つまでもない所である。我社上海特派員よりの十五日發通信に依れば、江南占據地域の工業が、日支合辦で續々復活し來り居る模樣で、支那側においても漸く我方の眞意を諒解し來り、その好意を受け容れ、進んで提携合作せんとの氣運が濃厚になりつつあり、との事であるが、之は支那民衆の蹶醒の一面を物語るもので、喜ばしき傾向と言はねばならぬ。

二

上海の經濟復興上の一つの障碍は、支那側の無自覺の上にも見られたのであるが、それはすでに維新政府の成立を見るあり、彼等においても漸次に我方の眞意を諒解し來りつつあるので、此の障碍はすでに解消し、或は早晩解消するであらう事は疑ひのない所であるが、然も尚ほ英、佛の租界を有する上海、列國權益經濟戰の爭覇地たる上海、これ等の複雜なる事情に圍繞されてゐる上海であつて見れば、その間に第三國が伏在して、日支經濟合作の自然の勢ひを妨害せぬとも限るまい。その觸手は甚だ深刻であると見ねばならぬ。或は前門の虎を追つて後門の狼を迎ふるが如き事なきをも保し難いであらう。故に第三國關係において周到なる配慮と措置とを必要とする事をも深く頭に入れて置かねばならぬ。

三

さらに、これ等の決定的成敗の上に、徐州の陷落が持つ意義は頗る大なるものであつて、これに依つて上海地方に於ける支那側の遲疑逡巡は、恐らく一擧に解消するであらう。その間、敗殘國民政府の妨害を試みる者あるかも知れぬが、その事實の前には、恐らく彼等の努力も最早效果を奏する事は至難であらう。故に此の機會において、我方としては、その一元化された對支經濟政策を鼓舞して、上海經濟の全面的復興と再建設を圖らねばならぬ。そこに一点の遊滯や交錯があつてはならぬ。然して、その上海の經濟復興こそ、新支那の政治、經濟の兩面に亘つて活力を生ずるものである点において、特にその急速なる成功を望まざるを得ないのである。

敵の殲滅近し 十八日も徐州砲撃

【覇王山十八日發同盟】覇王山頂より徐州城を眼下に猛射を浴せつつ夜戰肉薄の我部隊は十七日夜に入つた徐州城攻略最前線は夜陰に紛れて遁走を企てゐる敵小部隊と我が包圍陣との間に熾烈なる夜間戰鬪を交へつつ夜を徹し十八日黎明を迎へた、砲聲益々熾んである

【覇王山十八日發同盟特派員】十八日早曉我が最前線部隊に依つて徐州城攻略の猛烈な火蓋が切られた、我が砲兵隊は徐州の最前線陣地覇王山に集中砲火を浴せこれと呼應して十七日包圍態勢を整へた歩兵部隊は西側陣地に攻撃前進を開始した敵は東及び東北方陣地より兵力を割いて西側陣地に集結防戰してゐるが我方は敵の抵抗を排除しつつ砲火を集中し殷々たる砲聲は徐州西側陣地一帯に轟いてゐる

【覇王山十八日發同盟】夜明けとともにわが覇王山陣地より徐州城に對する砲撃は愈々猛烈を極め、敵も徐州城内及びその周圍の堅固な防禦陣地に據るもの二十五萬に達する見込みである、併しながらわが敵兵の包圍態勢は着々完成に近づき今や殲滅の運命に陷らんとしてゐる

敵一箇師全滅 李師長は戰死

【上海十八日發同盟】支那側消息に依れば去る十四日我南下部隊が蕭州附近の宿縣を占領した際、同地を死守してゐた敵一箇師は殆んど全滅し第二十三師長李必蕃は戰死したこと判明した

要害宿縣を奇襲 城壁の一角を確保

【〇〇十八日發同盟】〇〇部隊及び〇〇奇襲部隊は長驅して津浦線南段の要害宿縣を奇襲し十八日午後四時城壁の一角を確保した、十八日日沒に至るも戰鬪は尚繼續されてゐる

蘭封も我が制壓下に

【石家莊十八日發同盟】黄河を渡河し隴海線に向け直押しに猛進中であつたわが〇〇部隊はその主力を擧げて遂に十七日午後六時隴海線〇〇附近に到着、かくて敵の唯一の退却地點隴海鐵路はわが主力部隊の完全に掌握するところとなつた、これがため考城、蘭封附近にあつた敵は戰意全く喪失し十七日夜來西南方に向け續々退却中で今や蘭封もわが制壓下に置かれるに至つた

考城の敵集團を猛爆

【濟南十八日發同盟】陸の荒鷲〇〇部隊は進出各地上部隊と協力猛襲を敢行しつつあるが十七日後四時頃を衝いて隴海線附近東北方考城に據る敵集團を奇襲し爆彈の雨を降らせて甚大の損害を與へた

敗走兵滿載の列車を追撃

【石家莊十八日發同盟】逸早く隴海線を遮斷し同鐵路を要撃中であつたわが〇〇荒鷲部隊は十七日午前十時半頃同線内黄東方地點において敗兵及び軍需品を滿載して東方より疾走し來れる列車を發見直ちにこれを追撃し敵を西南方に[illegible]同列車十一輛及び軍需品多數を爆破した

小高庄占領

【〇〇十八日發同盟】微山湖を渡河した部隊の一部は王樓より更に小高庄を攻撃中であつたが十七日〇〇時半遂にこれを占領引續き殘敵を掃蕩中である

死物狂ひの抵抗

【濟南十八日發同盟】わが猛攻擊に拘らず運河北岸の頑敵は韓莊南方より台兒莊間の堅壘に據り死物狂ひの抵抗を續けてゐるがこれは後方部隊の退却援護に過ぎず、わが猛攻に動搖の色を示してゐる、十八日わが南下、北上兩軍ぞく〳〵包圍の網の

日を攻略し一擧に爆碎すべく作戰行動を續けてゐる

惡天候を冒して敵集團を猛爆撃 艦隊報道部の發表

【上海十八日發同盟】艦隊報道部十八日午前十一時發表、海軍航空部隊は十七日左記攻擊をなせり

徐州攻略戰に協力せる海軍航空部隊は惡天候を冒し徐州東方地區の敵集團部隊を爆擊し多大の損害を與へたり、南支方面に於ては粤漢線道及び廣九鐵道沿線諸驛各所を爆擊し線路數ケ所を爆破せる外軍用貨車群に對しても相當の損害を與へ、又南昌飛行場を空襲せる部隊は格納庫及び飛行機を爆擊し多大の損害を與へたり

嶧縣、胡山の線で六十倍の敵を牽制 約二ケ月に亘る〇〇部隊の奮鬪

【夏邑十八日發本社特電】〇〇出發より微山湖を渡渉して徐州前線に至る迄の〇〇部隊の奮戰と辛苦とは涙ぐましきものがある。三月中旬山東南部戰線の爲め大運河の線に向つた〇〇部隊は敵を擊破しつつ一擧台兒莊より胡山の線へと突進するや、敵は徐州東北方に兵力を集中し〇〇部隊正面に殺到、〇〇部隊は之等の敵を東北方に牽制し且つ隣接部隊の沂州進出を援護したのであつたが敵は更に嶧口臨東方面より徐州東北方地區に兵を集め約五十數師の大軍を增加し來つた、茲に於て〇〇部隊は隣接部隊と相俟つて徐州の大敵を擊破せんと企圖し全力を擧げ攻勢に出で爆撃南方高地より胡山の線に進出し敵を隨所に擊破、敵はこの攻勢動作に牽制せられ各地に早くも兵力を增加し敵兵力は實に我の六十倍に垂んとし精鋭無比の〇〇部隊は好敵御座んなれと逆にこの大敵を牽制、この間敵に遺棄死體一万餘、鹵獲せる大砲、機關銃、小銃等多數に上る大損害を與へた、この頃徐州攻略の準備は着々進められ、或は沂州方面より或は南京方面より或は濟寧方面より徐州に向け大包圍陣は展開され敵が大運河方面〇〇部隊の約二ケ月に亘る奮戰 勇敢によりその大部分を擊滅せられたことは前進する我が部隊の徐州包圍戰を容易ならしめ今や徐州を距る數里の地點に迫るに至つたが之は全く〇〇部隊の三月から約一ケ月の間の奮戰の賜であつた、今や命を受け敵の要害たる微山湖を渡り全く敵の意表に出で徐州の敵を包圍せんとする態勢をとり意氣既に徐州を呑む

徐州に暴動

【覇王山十八日發同盟】最前戰線の諜者の告白に據れば陷落目睫に迫つた徐州城内は狂亂した市民が隨所に暴動を起し且下層兵、警察隊員五百が必死となつてこれが鎮壓に努めてゐるが前線陣地より續々徐州城内に逃げ込む正規軍まで暴民に加はり收拾すべからざる混亂狀態に陷つてゐる

呑み殘りの水筒の水で乾盃 南下北上兩部隊の握手

【覇王山十八日發同盟】十八日朝〇〇部隊主力に追ひつき南下部隊との歴史的會合を〇〇部隊長に報告した白濱忠喜准尉は南下縱隊の瞬間を左の如く語つた

徐州へ東進中の部隊は後方を警戒しつつ隴海線路北側を前進中黄口部落外れを土煙りをあげて驀進し來る〇〇戰車が見える、最初は敵かなと思つて互ひに戰鬪形を執つて機先を制せんとする瞬間戰車の上に日章旗が見えるではないか、直ちに今田部隊長の許に馳付けて堅く手を握りしめたが挨り塗れの眼鏡が次第に曇つて、やあ御苦勞と云はれた今田部隊長の目にも涙が光つてゐた、ふと辺りを見渡せば南下、北進兩軍の兵士等は煙草をくはへる者、罐詰から食べ殘りのキャラメルを出す者など涙ぐましい劇的場面を展開してゐた、水筒の呑み殘りの水を乾盃、今田部隊長の發聲で万歳を叫んだ時は私の一生忘れることの出來ない場面であつた

富樫資金課長來臺 貸付狀況を調査

大藏省預金部資金局富樫資金課長は屬官一名を伴ひ十八日大和丸で來台、二週間の豫定で島内各地の預金部低利資金貸付狀況を調査の上六月一日離台の豫定

必要以上の犧牲 外國權益保護の爲めに 大本營陸軍部發表

【東京十八日發同盟】大本營陸軍部當局は我軍の在支外國權益保護の實狀について十八日左の如く發表した

我軍は在支作戰地域にある第三國人の生命財産保護につき常に最大の注意を拂ふとともに一面彼等が支那軍をして第三國財產を利用せしめざることは勿論、その近傍に近接せしめざるやう要望せり、又大本營としては出先軍當局に對し特に注意を促し極力 **不虞** の事件の發生を防止するやう訓令し、出先當局においても本趣旨に基き第一線部隊にその行動の準繩を示しあり、例へば中支方面の部隊は昨年十二月杭州攻略開始に際してはその企圖暴露をも顧ず外交機關を通じ杭州、嘉興附近一帶より第三國人の避難を勸告し、又本年二月十七日山西省汾陽攻撃に際しては敵は米國教會を背にして陣地を占領しありしため我軍は攻擊方向及び時期の選定に關し甚だしく艱苦を嘗め、又三月二十五日歸德附近の戰鬪においては支那軍は敢て同地東南の米國人の宗教關係建物、財産及びその近傍地區を占領し盛んに我を射擊せり、然るに我は第三國の **權益** を顧慮し外國財產の損害せざる如く西北正面に迂廻し該方面より攻撃するの已むなきに至りこれがため作戰行動の支障を來すに至り、又航空部隊に對しては常に外國權益の尊重に留意することを指導しあり、以上の如きは我皇軍の外國權益保護の一例なるも[illegible]の態度に感謝しあり、以上は主として第三國と日本との親善關係を惡化せしめんがため彼我の戰線附近にある外人に對する敵の企圖的謀略行動に依るものなることを明瞭なり、一方外務省は去る十一日在支外務官憲に對し第三國人の避難並に保護に關する訓令を發したるをもつて出先軍當局においてもこれと步調をともにし出先外國官憲とも連絡し **萬全** の策を採りをれり、第三國官憲並に臣民はよく我政府並に軍部の前記要請を玩味し自發的にその行動を規正し不虞の事件發生豫防に遺憾なきを期せられんことを希望するものなり

中支の水運開發 日支合辦で會社設立

【上海十五日發岩田特派員】中支の皇軍占領地域内に於ける經濟復興は陸、海、外の各出先當局の努力と維新政府の方針とにより、漸次具體化しつつあり、將に重要なる資源を擁してその前途は大いに期待されてゐるが之等に對する水路の運營についても十分考慮が拂はれて居り、着々と建設工作が進められてゐる、古來南船北馬と云はれる通り、江南地方に於ける水運が如何に經濟交通に重大であるかは今更云ふをまたない、此重要なる中支の海、水運經營の中心となるは勿論目下遞信省で設立具體案を急ぎつつあるところの我が國策代行會社で、之は支那沿岸と日支間運航の他に遠く南洋方面まで航路を延長するかも知れぬと云はれてゐる、此國策會社の下に於て沿岸及び内河航行の爲の子會社が出來るのであるが具體化しつつある案は大體左の通りである

沿岸航路としては從來の日清汽船會社を更に大規模にしたやうな會社を設立し内河航路としては上海内河輪船株式會社を設立する

これは資本金五百万円程度で最初その半額を拂込みその半額は日清汽船が、半分は支那側の現物出資とする、しかもこれの母體となるものは現存する汽船會社公司で現にこれは汽船二十二艘とジャンク百四十艘を委任運用をやつてゐる、なほ將來は軍に占領地區内に於けるクリーク運河の航行に止まらず、鎮江より揚州に溯行して航行される筈である、この内河輪船會社の外に無數のジャンク群の問題があるがこれ等は民船組合を作つて管理統制されることになつた

共產黨露骨に勢力擴大を策す 前線出動を拒否して

【上海十五日發岩田特派員】國共協力の布陣に亀裂を生じ兩者間の連繋が漸次バラ〳〵になるに伴つて共產黨及び共產軍は漸次獨自の軍事的工作を開始し、露骨にその勢力擴大を策するに至つた、卽ち陝西に本據を有する共產軍は抗戰と同時に第八路軍と自ら改稱し、陝西、山西方面に出動して抗日抗戰に從事してゐたが相次ぐ敗戰、甚大なる損害に懲り、最近に至つてはその大部分の兵力を遊擊隊に編成し、兵力の消耗を最少限度に止めんと前線に出動せしめずもつぱら後方攪亂を事としてゐる、一方ソ聯より蘭州西安を經て國民政府へ配給される武器彈藥はその六割を共產軍に、その四割を中央軍或は地方軍に充當されてゐる模樣であるが、共產軍はこれに對し武器、彈藥の配當不足なりとして增配方を中央軍事委員會に要請したと云はれてゐる、又第八路軍以外の共產軍も最近第一線への出動を拒否し各地に於て後方攪亂或は大衆獲得運動を行ひつつある如く紅軍指導に當る幹部共產黨は過日河南に於て「抗日紅軍」なるものを組織し、共產勢力の擴充に專心するに至つた、これに對して中央軍事當局は極端なる警戒の色を示し努めんとする色をみせてをり、國共兩者間の軋轢は到底緩和し得ざるにまで深刻化しつつあるのではないかと觀察されてゐる

英の出先首腦 對支策を檢討 本國政府に重大進言

【上海十八日發同盟】徐州陷落を契機として支那の國内事情は急轉回を來すものと豫想され、支那に關係を有する諸外國は早くもこれが對策に腐心してゐるが、最も利害關係の深い英國側は今明日中に現地首腦者會議を開いて重大會議をなすこととなつた、この首腦會議は事變以來最初のものであるが論議の焦点は蔣政權の無力さを前提として考慮さるべき支那の新事態に對する英國の態度並に對策の檢討であり、之が結果に基き本國政府へ重大進言がなされる模樣で カー大使の新對支政策は茲に示現されることとなるものと豫想されてゐる、同會議列席者はカー大使、極東艦隊司令長官ノーブル中將、支那駐屯軍司令官バーソロミュー少將等である

時局重大の折柄 各派が隨時會合 貴族院 議會閉會中も

【東京十八日發同盟】貴族院では十八日午前十時院内に臨時各派交渉會を開催、松平、佐々木正副議長以下各派交渉委員出席し兒玉伯より

時局重大の折柄議會閉會中においても時局に關係ある重大な問題については臨時各派が會合し政府の出席を求めて調査研究を行ふやうにしたい

旨を諮つた結果各委員ともこれに賛意を表し各派共同の特別政務調査會としてこれを設置することとなり各派より一名づつ世話人を擧げて研究事項の決定並に政府との交渉に當らしむることとし同十時四十分散會、右に基き研究會の兒玉伯は各派交渉會を代表して同十一時首相官邸に風見書記官長を訪問右の趣旨を述べて諒解を求めた

世界經濟會議說

【ロンドン十七日發同盟】英米兩國政府は現下の世界經濟回復を目的とする世界經濟會議を近く英米通商協定成立の後招集するに意見一致を見たとの報道が行はれてゐるがロンドンの財界方面ではこれに對し多大の疑問を懐いて居り財界消息通は

近く英米兩國の主唱で國際經濟會議を招集し資本の缺乏してゐる諸國家にクレヂットを供與する問題を討議すると傳へられるがこれは時期尚早だ、國際會議の招集以前に先づ戰債問題を解決することが急務である

と語つてゐる

勅令公布

【東京十八日發同盟】十八日左の勅令が公布された

一、臺灣總督府專賣局官制中改正の件
一、臺灣總督府[illegible]中改正の件
一、臺灣總督府地方官官制中改正の件
一、日滿國稅徵收事務共助法を滿洲國に施行するの件
一、南洋群島に於ける日滿國稅徵收事務共助に關する件

笑止"必勝を期す" 蔣の軍令發見さる

【上海十七日發本社特電】十二日永城陷落の際敵司令部が遺棄せる書類中より蔣介石が部下に下せる左の如き軍令が發見された

日本軍は首腦(山東南部)に於て當面の我が軍を突破して速かに優勢なる地位を確得せんと企圖し主力を隴海線東段方面に集中し一擧にその目的を達せんとしつつあり、併しこの方面に集め得る兵力は最大限十万を出でざるべく之に反し我軍はこの方面占領に作戰せしめらるる兵力は少くも日本軍の五、六倍の優勢なり又敵の後方は至るところ我軍の襲撃を受け補給に不便なり、之に反し我が後方は良好なる交通線を有しその補給及び兵力の運用は容易にして用兵の便、不便は日本軍との比較に非ず、且日本軍は兵力の不足を補ふ外線包圍作戰を採用しつつあり、斯る無理なる作戰に依り我が軍に向ひ進攻し來る日本軍は自ら墓穴を掘る事疑ひなし、我が忠勇なる將兵はよく必勝を期して任務に邁進し當面の敵を擊滅せよ

右に依つて見れば蔣介石が如何に徐州會戰を重視し焦慮しつつ部下を督勵してゐるかが窺はれるが今や徐州陷落を目前に控へて此の軍令を見る時蔣介石の狼狽振りが反ろ哀れを催させるではないか

【天無口】

維新政府の綏靖部長代理である任援道氏の如きは、國民政府の花やかなりし時代から反蔣の態度に終始してゐた人で、その息子も日本の陸士を出て、今は某方面に活動してゐるが支那の各地に散在する反蔣將領の數は相當に多く、それ等が昨今は上海や天津の租界に入り込んで、蔣の沒落を機會に、自分の登場場所を求めてゐる▲特に上海の租界内には北、中、南支各地からの失意軍閥や失業官僚が集つてをり、それ〴〵その職や地位を求めてゐるといふ有樣、尤もこれ等の總てが新支那の建設に相應しい人物であるかどうかは大いに疑問であるが、併し彼等の蔣介石に對する反感、怨嗟はかなり激しいもののやうだ▲中には蔣が上海を放棄し、南京を脱退する時に、お前等にはもう用がない、とばかりにそのままはうり出された者もあり、その無情な語り口に對しては極度の敵意すら感じてゐる▲それでいよ〳〵徐州が陷落して、蔣の沒落も近づいて來る今日、快哉を叫んでゐるものが、支那の國内自身にも多數存在してゐる事は興味ある点で、その國情の複雜さを物語る一資料でもある。

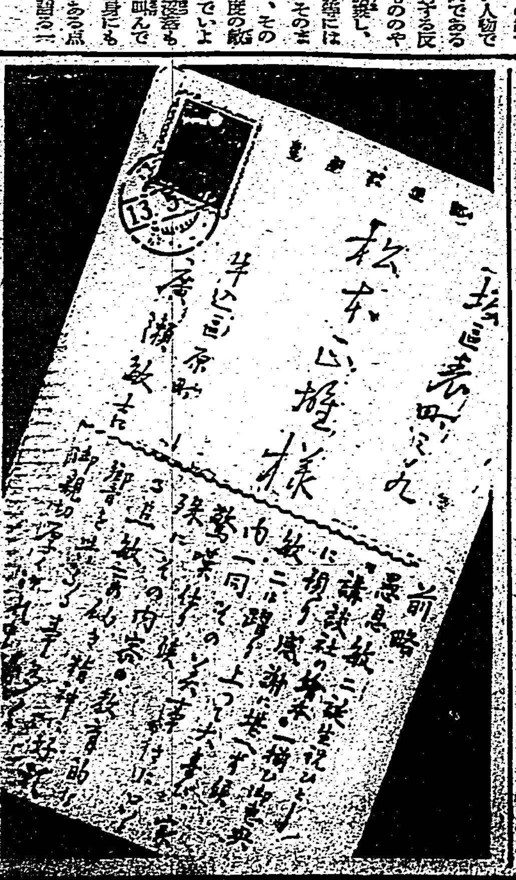

外交時報 五月中旬號 每月二回發行・一冊五十錢

日支時局第三期に入る……法學博士 半澤玉城
外交機構整備の急……直海善三
鵬翼を扶搖に搏て……法學博士 三枝茂智
議會制度の再檢討……法學博士 占部百太郎
歐洲政局の瞰望……三谷隆信
歐洲の新情勢と獨伊樞軸……西澤英一
英伊協定と其後の歐洲政局……長谷川進一
大英植民帝國の前途……永雄策郎
比島獨立異變の兆か……法學博士 大山卯次郎
米國海軍大演習と其の眞目的……成田勝郎
ソ聯鎖國政策の解剖……中山貞雄
動搖するフランス政治經濟……大津衛
日華經濟協議會を中心として……小林幾次郎
國・共相剋の鋭化……牧內正男
沿革より見たる開灤炭坑……植田捷雄
獨伊會見・上海海關・其他……本誌時報

外交時報社

第一回新潮賞受賞本 沃土 和田傳著 書下し長篇 大貫松三裝幀
パール・バツクの大地を凌ぐ名作。農民文學の最高峯。

平野の人々 和田傳著 短篇集 大貫松三裝幀

第五回芥川賞受賞本 暢氣眼鏡 尾崎一雄著
忘れぬ中に 窪田空穗著
藝術の思想 伊藤整著

砂子屋書房

經濟學博士 阿部賢一編
增補新版 最新商業經濟辭典 特價三・三〇

昨春刊行以來その壓倒的收容語數と說明の正確さに於いて各方面の絕讃を浴びた本辭典は此處に堂々三十版を發行するに當り新項目を增補し衣を新にして登場する。學者、學生、軍人、官公吏、銀行、會社、工場、商店、實務家及商業學校生徒必備の書。

本辭典の特色

一、權威ある編輯 執筆者はそれ〴〵各部門の代表的學者實務家を網羅す。
二、內容の豐富 新項目總計一萬二千六百七十餘、これを僅か二三千から四五千項目を收むるに過ぎざる從來の經濟辭典に比すれば壓倒的收容數である。
三、內容の實務化 [illegible]
四、定價 [illegible]最大限の低廉な價格とした。

東京神田駿河臺下 同文館 振替東京二三五番

臺灣の山林

總督府山林課長 劉明朝

領臺以前の臺灣の山林(一)

往古島内の人口が未だ稀薄であつた時代は、山嶽から平地、海岸近く迄鬱蒼たる森林に覆はれ、戰に用材や薪炭の給源地として使用さるゝに過ぎず、當時未だ住民の生活が

○…原始的 であつた爲め果實や蔬菜や特殊の樹根、樹皮、用材、寺廟建築用材等の採取地又は狩獵地として重寶がられたに過ぎなかつたものと思はれる。然るに西、葡、和人の占據時代から清朝の支配下に移り、對岸より漢民族の渡來移住する者多く、人口が増加するに從つて森林は漸く開墾せられ、平地方には殆ど樹影を見ざるに至つたのみならず、各種産業の勃興並に發達に伴ふ土地利用の促進

○…林産物 需要の激増とによつて山嶽又は深く迄も濫伐せられ、而も造林の如きは全く考慮せられず、一方蕃人は山深く避入り高山地帯を破壞し、燒燬し各所に山野を露出せしめ、殖林とか治水國土保安と云ふやうなことに就ては其の片鱗をも見るべきもの無く、鬱蒼たる森林も荒廢の一途を辿つたのである

領臺後に於ける山林施設

斯くて本島が我帝國の領有に歸し明治二十八年民政局殖産部に林務課が設置されて以來、督府は林政の確立に意を用ひ、先づ官有林野取締規則を制定し[illegible]行造林奬勵の方針を樹て、次で明治二十九年九月台灣官有森林原野及產物特別處分令を發布し林野の貸下や賣渡及產物の處分をなさしめたのである。明治卅四年には台灣保安林規則を制定し、土地の官民有を問はず治水國土保安上必要ある地域は之を保安林に編入し、更に保安林内の未立木地に對し造林を開始し、明治四十三年には本島森林資源の開發第一歩として阿里山作業所を設け、官行伐採を創始した。越えて明治四十四年には台北に林業試驗場を、恒春、嘉義に同支場を置き熱帶植物の繁殖其の他の試驗研究に當らしめた。又之と前後して

○…林野の 官民有區分を明かにするため、林野調査事業を行ひ、續いて官有林野の存廢區分のため林野整理事業を完成したのである。降つて大正四年阿里山の外八仙山、太平山の官行伐採事業に着手する等森林の保護取締、民林の指導奬勵、森林資源の利用開發、增殖を圖つたのであるが、之等は總て未だ斷片的、經過的施設の域を脱せなかつたのである。然るに大正八年律令第十號を以て台灣

○…森林令 が發布され、本島林政の基礎が確立され、大正十四年には國有林野に對する森林計畫事業を完成して森林治水調査、區分調査、森林施業計畫の編成等森林に對する基礎的調査の上に合理的施業に着手し茲に初めて本島山林の本格的經營の基礎が定まり、以來一方林野の保護取締を嚴重にすると共に、他方資源の利用開發並に保護、增殖に着々其の步を進め來つたのである。然しながら島民積年の弊風たる森林無視の觀念より來る濫伐の[illegible]は未だ其の跡を絕たず、且つ荒蕪林地の復舊亦一朝一夕にして完くし得べくもない、今後の施設經營に俟つものが非常に多いのである

移入ビールの納入値段引上げ

一本三錢程度、廿日頃調印見込

但し島内專賣定價は据置か

台灣專賣局の移入ビールの納入價格引上げは、製造會社たる大日本麥酒、麒麟麥酒、サクラ麥酒の三社より原料價格の暴騰を理由として本年二月頃より專賣局に對し麥酒瓶の引上げ一函當り八十六錢(四打入)及び之と略ぼ同程度の生産コストの昂騰により一函(四十八本入り)當り一圓八十錢見當、一本當り四錢前後の値上げを申請して來たが、十八日に至り商工省認可通りの條件にて値上げ内定した、依つて二十日頃三麥酒會社との間に正式調印を了し即日適用の事となつた。尚專賣局が一年間に購入する數は約二十一萬函で、この内本島の[illegible]一函は[illegible]今回の値上げにより約二十一萬円の負擔増となる

[illegible]を理由としてその納入價格の引上方を申請中であつたが、專賣局としては今回のコスト高は麥酒會社の負擔すべき分と購入者側の負擔すべき分とあるが、購入者側の範圍内にて値上げ要求に應ずることとの方針の下に[illegible]去る四月八日附値上げ認可した、七月一杯までに一函當り九十五錢一本當り二錢ほど、更に八月一日よりは一函當り五十五錢一本當り約一錢見當、都合一函當り一圓四十錢、一本當り三錢前後値上

尚島内[illegible]ビールは年約六万函より[illegible]あるが之に對しては增税がないだけに値上げ程度も既報の如く四月より一函當り六十錢見當でこの負擔は三万六千円となり都合二十四万六千円の負擔增となるわけである。之に對し專賣局の販賣價格引上げ如何であるが、內地の値上げ當時當局より言明あつた如く台灣としては十二年十二月と今年一月の二回に亘り都合六錢値上げしてゐるので今回は値上げの意思は全然ないとのことである

一月以降累計の臺灣茶輸移出

外國向は減、移出は増

台灣茶商公會調査にかゝる四月中の臺灣茶輸移出數量は別記の如く前年同月に比し[illegible]となつた。[illegible]紅茶輸出は前年同期の[illegible]となり、[illegible]包種茶は[illegible]蘭印向けが支那事變の影響を受けて減少したのが主因で四月中[illegible]で五十一万斤、累計では六十九万七千斤と二十九万四千斤の減少を示した、烏龍茶も北米向けは累計に於て[illegible]同じ理由で減少してゐるのに反し、英國、濠洲、[illegible]向けは增加を示した。烏龍茶の北米向けが[illegible]の減少を示し、紅茶[illegible]英國、米國、濠洲、南阿、ポートスダン、埃及、イラク、イラン、英領印度向けが顯著に增加してゐるのに反し、爪哇向けは減少した、支那向けが主因である。尚英領ベンガル向けが增加してゐるのは面白き現象である。四月中の[illegible]を示せば左の通り(單位千斤)

◇包種茶

	四月	前年比	一月以降累計	前年比
輸出	[illegible]	[illegible]	[illegible]	[illegible]
移出	[illegible]	[illegible]	[illegible]	[illegible]
計	[illegible]	[illegible]	[illegible]	[illegible]

◇烏龍茶

	四月	前年比	一月以降累計	前年比
輸出	[illegible]	[illegible]	[illegible]	[illegible]
移出	—	—	—	—
計	[illegible]	[illegible]	[illegible]	[illegible]

◇紅茶

	四月	前年比	一月以降累計	前年比
輸出	[illegible]	[illegible]	[illegible]	[illegible]
移出	[illegible]	[illegible]	[illegible]	[illegible]

◇紅茶粉其他

	四月	前年比	一月以降累計	前年比
計	[illegible]	[illegible]	[illegible]	[illegible]

◇總計

	四月	前年比	一月以降累計	前年比
輸出	[illegible]	[illegible]	[illegible]	[illegible]
移出	[illegible]	[illegible]	[illegible]	[illegible]
合計	[illegible]	[illegible]	[illegible]	[illegible]

新支那航路に船會社對策

商船も新造計畫

【神戸十八日發本社支局特電】事變後の北中支建設事業に伴つて各船會社では配船增加策を練りつゝあるが、郵船では既報の如く五、五〇〇噸貨物船四隻を日華連絡船一隻を、大連汽船は七、五〇〇噸級四隻、五、五〇〇噸貨物船二隻の建造を已に發表したが、今回大阪商船も三、五〇〇噸型貨客船四隻の建造計畫を樹て總工費五百万圓で十四年末の竣工予定である

製糖終了工場

▲日糖斗六工場は十六日午前九時三十分原料製糖を終了した、原料高二十七万四千七百七十斤、步留一割三分三厘二毛、產糖三百九十万六千斤にして製糖開始當時の豫想に比し六十七万千斤減步留七厘八毛減

▲鹽水港大和工場は十四日午後零時三十分原料製糖を終了した、原料高二万二千七百八十八萬斤、步留一割一分四厘にして製糖開始當時の豫想に比し產糖高二万二千六百二千一百斤增步留四厘減である

▲昭和製糖苗栗工場は十六日午後六時三十分製糖終了した、原料使用高一億四百五十九万八千二百斤、製糖開始當時の豫想に比し二千一百六十五万三千五百斤增である

國產自動車の增產は急速度

豫定の五ケ年を待たず

自給自足の見込立つ

日產自動車販賣會社の專務山本惣治氏は業務視察のため十七日來台したが喜氏は語る——

我が國に於ける自動車の需要は年々增加し殊に昨年は事變の影響で非常な勢ひで增加して來てゐるが、輸入車はフオード一万二千台シボレー一万台に達してゐるに對し國產車は年產二万台に達せず、國產車の製造能力は國產車の需要に適應し得る程度迄增大して來た。日產自動車の製造能力は月產六千台であるから自給自足の見込は立つたと云へる、今後は豫定の五ケ年を待たず三年位で完全に自給自足が出來るものと思ふ[illegible]

一期蓬萊米の籾摺步留は良好

作付減少せるも作柄が良い

本年第一期蓬萊米は四月以後高溫多照に惠まれ全島一般に作況良好にして殊に早場の高雄州下は完全に成熟させる爲め籾摺步留良く昨年の第一期の七〇%に對し本年は優に七五%から七八%、最高八〇%のものさへあり此の點からみても良作が見られる。尤も作付面積は一部甘蔗作に轉換されし或は他の特用作物に轉換したのもあつて昨年に比すれば多少減じてゐる模樣であるが、作柄の良好は之を補ふこととなるべくうまく行けば七百万袋、少く見ても六百五十万袋を下らぬものと豫想されてゐる

高値から三圓安

蓬萊當限十一圓八十錢

十六日夕刻から急轉落勢を演じた一期蓬萊當限は十七日後場から十八日前場に中場にかけて買方の投げ物と賣方利喰との混戰裡に四百二十七車の大手合せが出來た。賣店は蓬萊、大明の兩店に硬軟兩派に分れ買方の買崩し、大明七、八十車、買店側の新規賣四、五十車と注がれたが、安値は十一円八十錢と天井から三円安で五月五日限丸損以上の暴落振りで買方は一溜りもなく討死した。後場は大凪一過の感で十一円七、八十錢と下値つた此値は大阪相場の十一円七、八十錢に引合ふ受けても損はないが十八日現在取組高は三百八十車もあり仕手の態度に依り今朝の納會迄には一波瀾ありさうである

高雄蓬萊の試食會

色澤食味よし

府米穀檢査所では十八日正午より臺北市樺山町の本所で高雄州産第一期蓬萊米中六十五號の試食會を開催した、出席者は森岡米穀局長、伊藤庶務課長、[illegible]氏、正市場理事長、[illegible]課長、米穀商組合長、商工課大内氏、三井、三菱、加藤商會以下移出米商代表、其他關係官民多数、米穀局より入鹿山技師、以下全員食味審査の三十名に先づ入鹿山技師より高雄地方は[illegible]

苧麻は農會を通じ軍需に提供せよ

其他に供給してはならぬ

[illegible]苧麻は飛行機の翼、被服材料、シート、兵器等の材料として軍の需要極めて多いが、我國生產は加速度的に増加を必要とするも尚不十分であり、內地に於ては[illegible]林、商工兩省、陸海軍協議の上、國內生產の苧麻は殆ど全部を各府縣農會の下に軍用に供すること[illegible]なつて居り、本島に於ても內地と時期を同じうして昨年秋農林省の許可制度と取引は農會一手の取扱に統制公定價格を制定したが、最近國家の非常時局を認識せず從來の仲買人等より農民より買占め或はストツクして島民以外に供給する利得を貪つてゐる不徳漢があるに鑑み、府殖產局では台農を通じて左の如き警告を發した

最近仲買人にして苧麻を販賣するものがあるが斯の如きは帝國臣民として又皇國の四千年の歴史に鑑み遺憾であるが、當局としては斷乎たる處置を以て臨むが、島民も相戒めて斯る不心得を勝に難せねばならぬ、苧麻をストツクせる向はこの際農會を通じて軍需に提供されたい

日鑛の北支社長更迭

木村氏の後に後藤寧司氏

日本鑛業會社の瑞芳鑛山は實社の前北支社長は[illegible]から新京に出張之が礦山に就任の後木村氏の後任として同社の鑛山課長であつた木村榮吉氏と同社の經理課長兼秘書役となつた京都帝大法學部出身の[illegible]後藤氏と共に[illegible]は家族同伴の爲め十七日空路歸[illegible]

食をなしたが、米の色澤、食味共良好であつた

印度から鹽鰹節の注文

東部で試製に着手

印度より「鹽鰹節」をいくらでも買はうと云ふ本島鰹漁業に嬉しいニュース——印度人は米を主食としてゐるので副食として鰹節をべる習慣があるが、この程印度商人より神戸の海陸物產輸出組合を見本を送付し來り「同様の品が日本で出來るならば送らでも買はう」と註文して來た、依つて同組合の發案部長松本盛三氏はこの見本を携へて來台府水產課に依頼方依頼して來たので水產課では鰹田館、めしか館の産地たる東部沿岸漁業の業者を紹介、松本氏は東部各地を歴訪一、二の鰹節製造業者に「鹽鰹節」二、三兩種の試製を依頼して來北した、同組合では近く試製品を印度に送ることとなつたがその結果は大いに期待される

近年に見ざる作柄良好で、宿舎物は鳳山郡下に腐敗に亘つて發生を見たが漸く發生したので被害は殆んどない

と飛兒豫想があつて後、一同新米の試

名產竹南西瓜

六月初め市場へ

【竹南電話】名產竹南西瓜は今年も順調な氣候の下に良き生育を示し愈々來月初旬より各地市場にデヴューするが竹南驛より輸出を以て年平均二萬五千個出荷の見込みであるが[illegible]業者筋では昨年の相場に鑑み今後の[illegible]にあらずと云はれてゐる

森永製品總會

配當は据置

本町へ移轉

森永製品販賣會社は本月末第三十六回定時總會を開き昨年十一月より本年四月に至る半期の利益金處分案(年八分配當)を附議する由、當期は製菓、煉乳、食品等の賣上げ增加し成績良好なるも内保留を多くする爲め配當は据置の筈である、尚同社は近く本町一丁目二十三番地元丸山良助商店の土地建物(土地百二十餘坪)を買收し殆ど新築同樣に改築中であつた此程竣工したので五十二万円を投じて移轉したので同社は[illegible]の外に三階建物[illegible]は森永キヤンデーストア、二階は[illegible]事務所とする爲め近く改造することになつて居り右用務を兼ね販賣會社の江副常務は二十五日頃上京する由

内外商況欄 (十八日着電)

期近高と株高に再び五圓臺乘せ

米期 堂島米況前場

【大阪十八日發同盟】今朝は東京に高値、株高、期近强く引續き買人氣盛で[illegible]、二十四円[illegible]

堂島米況後場

【大阪十八日發同盟】後場は[illegible]五円臺を[illegible]

堂島兩建從陰供合	[illegible]
當限	[illegible]
中限	[illegible]
先限	[illegible]
本日出來高	[illegible]

各地期米引跡氣配

大阪	三三円四〇
東京	三三円二〇

日銀帳尻 (單位千円) 【十八日本社特電】

發行高	[illegible]
正貨準備	[illegible]
預金	[illegible]
貸出	[illegible]

大阪期米後場

[illegible]

米界餘聞

【大阪十八日發本社特電】七月限の[illegible]

島内商況

正市 出廻増に蓬萊續落

蓬萊 當限は納會を十九日に控へて在庫急に減じ[illegible]、中、先限は[illegible]

▲二期蓬萊米

	當	中	先
[illegible]	[illegible]	[illegible]	[illegible]

臺中米價 (十八日)

台米現物相場

北部二期蓬萊米	[illegible]
中部二期蓬萊米	[illegible]
南部二期蓬萊米	[illegible]

堂島雜觀

【大阪十八日發本社特電】[illegible]

大連特產前場況

大連特產前場

大豆現物	[illegible]
五月物	[illegible]
六月物	[illegible]
七月物	[illegible]
八月物	[illegible]
九月物	[illegible]
豆粕現物	[illegible]
六月物	[illegible]

砂糖 大連高に人氣硬化

清算 【大阪十八日發本社特電】外糖反落しも株高と大連高に[illegible]

大阪砂糖清算後場

大阪砂糖現物

【大阪十八日本社特電】[illegible]

穀肥

神戸豆粕後場

神戸燒安相場

下關麥粉相場

神戸穀肥市中相場

株式 戰局の進展を好感 俄然西路より買氣

兜町後場況

【東京十八日發同盟】[illegible]

東京長期後場

東京短期後場

東京短期日步

大阪短期後場

大阪長期後場

大阪短期取組 (十八日)

財界株界

【東京十八日發本社特電】[illegible]

絲況

大阪綿絲後場

大阪棉花後場

大阪人絹後場

橫濱生絲後場

大阪重要商品 【十八日本社特電】

神戸ゴム現物	[illegible]
木綿文印現物	[illegible]
モスB一現物	[illegible]
人絹綿半地	[illegible]
人絹帶入C	[illegible]
絹紡糸三號	[illegible]
ネル九〇半地	[illegible]
碳鐵新現物	[illegible]
鋼板一分	[illegible]
鐵線	[illegible]
平板	[illegible]
浪板	[illegible]
揮發油	[illegible]
木材米松大角	[illegible]
毛糸	[illegible]
北海小豆	[illegible]

商業登記公告

[illegible]

6月1日 八里ケ濱 海水浴場開き

淡水海水浴場は大屯觀音山の山麓に面した白砂の長汀遠く連り波靜かにして海水又清澄、後の護りは健康日本に在り「銃後の護りは健康日本に在り」[illegible]

壯丁團に竹腰の國防服

株式債券賣買 大阪屋商店 臺北市壽町 電話 四五〇七 四五〇八 七〇八九

近海郵船 基隆出帆 / 辰馬汽船 出帆 / 大連汽船 基隆出帆 / 大阪商船 臺灣出帆

うすもの陳列會 ◉明石上布 ◉絽名古屋帶 ◉平絽小紋 ◉西陣單帶(階上陳列)

浴衣地特賣會 一均 ¥1,50 ¥1,80 ¥2,00

服地均一提供 ポプリン八尺 .65 ベンベルグ八尺 1,50 浴生地八尺 2,00

築町 近江屋吳服店

白鶴 酒

齒痛頭痛はガオガンに限る

最新流行 ◉パラソル ◉晴雨傘 ●新柄が豐富に揃ひました ●尚は特價品も澤山御座ゐます 臺北市本町二 日進洋傘店

このさまかの時に役立つは この金庫に限る! 東京 大谷金庫 台北 長谷川商行

◇◇ユーモア小說◇◇

黒子異變

奥村五十嵐

(三)

それから三十分の後、四人は椅子を寄せ合せて仲直りのカクテルグラスを挙げてゐた。一口つけたグラスを下におくと、

「殘念、十円儲かり損つた!」

櫻野居士が、眞実殘念さうに笑つた。

「なにをいやがる、十円助かつたと思つてほつとしてゐるくせに、しかし、まだまだ、助かつてゐるわけでもないんだぜ」

「なんだつて?ぢや、改めて、もう一戰交へさせるつもりでゐるのか、そいつア無茶だよ」

「違ふ違ふ、あらためて、櫻野園子嬢の黒子の所在に賭けようといふんだ」

「うむ、そいつア面白えや……しかし、待てよ、君ア、その黒子の所在てえのを、先刻心得てるんぢやねえのか」

「いいや、そんなものがあつたやうな氣はするけれど、おぼえとらん、僕は、知つてゐるものを知らないなんて、博奕打仁義に外れたことはしないよ」

「うむ、そりやさうだ、俺が悪かつた」

櫻野居士はあつさりとあやまつて、

「ああ、君、君は左だつたつけな右だつたつけな?」

と、味方の、淡茶色のワイシャツ氏を顧みる

「僕は左だといふんですよ、たしかに左なんです。こいつは、何か勘違ひをやらかしてやがるんですよ」

「何をいやがる、こいつこそ、勘違ひの名人なんですからね。櫻野嬢の、あの素晴らしい黒子は、絶對に右の頰なんですよ」

と、紺のワイシャツ氏も負けてはゐない、緋ら顔氏に向つて、盲信的に自説を保證するのである

「よろしい、ぢや賭金をふやさう、ゐのしし一枚では、わが選手たちの分前がないからなア」

「一枚と行かう」

「オーケー、ぢや、早速出掛けるとするか」

「どこへ行くんだ?」

「だつて、櫻野嬢の舞台を觀に行くんぢやないのか?」

「待て、待て!ここへ呼ばう、舞台が済んだら連れて來てくれるやうに、倶樂部のセンセイに、電話を掛けよう」

その一言に、若き兩雄は、嬉しさでんぐり返らんばかりに驚いたらしい

「小父さん、小父さんには、そんな器用な藝當が出來るんですか?」

「うふふふ……」

「本當ですかあ?だから、としよりにはかなはない、てんだよ」

「待て待て、今、電話を掛けて見るから」

緋ら顔氏は、ポケットから取り出して帳面の頁をめくりながら、ふとつた體をのつそりと立上つた

そして、スタンド側の卓上電話に向つて、揃えた肩を搖ぶりながら歩いて行つた

× ×

十一時三分前

入口の廻轉扉がパンと軋つて、ベレ帽の男がぬつと入つて來た

「爺の巣はこちらさんですね、M先生、お見えになつとられませうか?」

「よう、S君、こちらだよ、御苦勞、御苦勞」

緋ら顔氏が、ボックスの端から身を乗り出して叫んだ

「ああ、先生!櫻野さんをお連れして參りましたよ」

成程、ベレ帽氏のうしろに、お盆みたいな帽子を恰好よくかぶつた洋裝の麗人がつつましく目禮つてゐる

「さア、どうぞこちらへ!」

櫻野嬢は人見知りもしないでボックスに割り込むと、早速、繃帯で繃つてゐる若者たちの顔に氣がついた

「あらまあ、お二人さん、仲よくどうなさいましたんですの?」

だが、こちらの四人はその返事どころではない、八つの眼が一齊に園子嬢の美しい顔に注がれたまま、まるで、弾でも飲み込んだみたいな素頓狂な顔つきなのだ、それもその筈園子嬢の右の頰にも、左の頰にも、黒子のかげも形もない

「まあ、どうなすつたんですの?」

園子嬢の不安さうな声と同時に緋ら顔氏と櫻野居士とが、どちらからともなく、大声を出して、腹の底から笑ひ出した、それにつれて、若き兩雄も、繃帯の顔を痛さうに歪めながら笑ひ出した

「まあ、をかしいわ、ほんとにどうなすつたんですの?」

「僕たちは、あんたの黒子に賭けをしてたんですよ、右の頰か、左の頰かつてね」

緋ら顔氏が笑ひをこらへながらさういふと、今度は園子嬢と一緒に笑ひ出したベレ帽氏が、

「わつはつはつ……そいつア先生、傑作ですな、櫻野さんの黒子は、その日その日のお天氣次第で、右になつたり、左になつたり……」

(をはり)

竹林にて

澁山春樹

1
竹の林に 青き影に、
我が身を 白く
住む日あれ
鬪の浮世を。

2
新竹の 竹林に住む
白鷺
何を 高啼く。
旅の男の ひるねの夢を
せめて しばらく
うつらうつと。

3
七人の老聖が住んでゐた。
七人の隠者が住んでゐた。
七人の白翁が住んでゐた。
風はそよそよ 青い風。
風にそよそよ 白い髯。
今はひつそりその跡へ
イワンの馬鹿・に似た男
大きな口あけ眠てござる。

江南の戰線をゆく

從軍畫家 秋山春水

上海北站(北停車場) 大上海の玄關口北停車場一帯は激戰の中心で、爆撃されたる貨車、散乱するホームの屋根、たふれた信號機、電柱、鏡のやうに切れたる線路、踏に添うて突いた銃眼に、トーチカ、四方に散乱するトタン板には、大小、無数の彈痕は蜂の巣そのものだつた

主婦之友 六月號の日本一附錄

廿一日頃 台北地方發賣 今すぐ豫約お申込みを!!

夏洋服は、「主婦之友」の浴衣やエプロンのやうに簡單に、しかも安上りに、誰方にでもすぐ作れるので大評判!! 洋服でも下着でも、好きな型が思ひのまゝに作れる新しい方法が「主婦之友」に特別發表されて大人氣!! 早く早く!!

婦人子供服 夏の流行

(ミシンいらず手縫式・型紙つき作り方)

こんな可愛らしい新型が二三時間で作れます

◎初めて洋服を作りたい御婦人方はぜひ!
◎可愛いお子様服を着せたいお母様方はぜひ!
◎洋裁に自信ある方々もこれだけはぜひ!
◎素敵な今年の流行型を作りたい方はぜひ!

「主婦之友」新型服は何よりも親切で解り易くて、しかも經濟的です。

初心者にも簡單に作れる一大附錄つき

第二附錄 實物大型紙 四冊種 このまゝ裁てば誰にも作れる
子供服がこのまゝ裁てば忽ち作れる型紙を説明入で贈呈

第三附錄 便利な新案巻尺 呈贈
買へば一本で六十錢もするものが四通りに使へる新案巻尺

三時間で簡單に作れる新型揃ひ
ミシンいらずの手縫で初心者でも素敵な流行型が簡單に作れるのが「主婦之友」の大特長。

可愛い子供服なら主婦之友が自慢
見るからに可愛らしくて洗濯にも便利な實用新型が實物大型紙で簡單に作れるのが大特長。

有布が利用できて何よりも安上り
布地が少くて流行型が簡單に作れる歐米の最新流行のお揃ひの兄妹服など特別に新發表。

▲可愛い坊ちやん用新型一切 (これなら坊やも大喜び)
▲可愛い孃ちやん用新型一切 (まあ可愛いと引張り凧)
▲素敵な女學生向流行型一切 (洋裁女學校でも大評判)
▲スマートな若婦人新型一切 (見違へるやうな美しさ)
▲上品な家庭婦人向新型一切 (とても涼しくて實用的)

第四附錄 婦人愛國の歌樂譜 呈贈
千四百圓の賞金と陸海軍内務文部省後援の「愛國行進曲」以上の大名曲

モルガンお雪と吉屋信子女史の一問一答
戰死者の靈が妻の夢枕に立つた實話
双葉山と立浪親方の家庭座談會
凱旋した白衣の天使の感激座談會

この外感激記事ギッシリで七十錢 (送料十二錢) 東京・静岡 (振替一八〇) 主婦之友社

ウテナクリーム (雪印バニシング)

國産最高

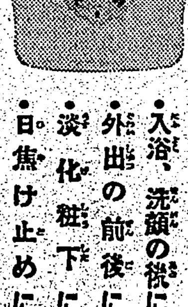

つけた感じを較べて下さい!

純質無脂肪の整肌料

粗悪なクリームは油脂を含んでゐたり、乳化が不完全な爲ベタついたりヨレたりします。こんなクリームはつけた時の感じが悪いばかりでなく、却つて肌を荒します

ウテナバニシングは絶對油脂を含まず乳化も完全ですからつけたゞけのクリームが全部サラリと肌の深部に溶け込んでしまひます。

色白の健康肌を培ふ

而も溶け込むと同時に强力な美肌作用で皮脂の分泌を調へ、皮膚の新陳代謝を旺んにしてニキビ、吹出物、肌アレを完全に防ぎます

その上皮下に沈澱してゐる餘分の色素を取り除いてシン底から色白の肌理の細かい健康な美肌を培ひます。バニシングの最高級と言つても過言ではないと信じます!

・入浴、洗顔の後に
・外出の前後に
・淡化粧下に
・日焼け止めに

正價 七十二錢 四十錢

13.5-5.3

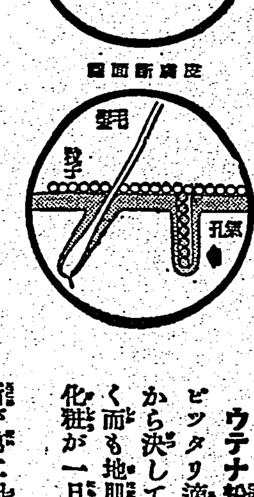

第一圖 粒子が適つた白粉は肌に
第二圖 粒子が細か過ぎる白粉は
毛穴や氣孔をふさいで肌アレ

最も理想的な粉白粉!

日本人の肌に…… 最も適つた粒子!!

ウテナ粉白粉の粒子は日本人の肌にピッタリ適つた大きさをもつてゐますから決して肌を荒さず、ツキが素晴しく而も地肌を美しく活かした清楚なる化粧が一日中美しさを保ちます。

所が第二圖に示す樣に粒子が細か過ぎますと毛穴や氣孔を塞いで皮膚の呼吸を困難にし肌アレの原因を造ります。

鮮麗な近代色

白・肌・濃肌・健康・ナチュレル・ブルーシ・オークル一號・二號

正價 六十錢 三五錢

ウテナ粉白粉